臺灣日日新報 夕刊
三月十八日
夕刊定價一部一錢
發行所 臺北市榮町四丁目 臺灣日日新報社
基隆支局 臺中支局 臺南支局 花蓮港支局 大阪支局 東京支局

酒界之王 菊正宗

獨伊巨頭重大會談
平和克復案を協議

ヒ獨總統・ムッ伊首相

【ローマ十七日同盟】ヒトラー、ムッソリーニ獨伊兩巨頭の會見はブレンネル國境又は國境に近い町らしく或は國境の列車内で會見するのではないかと見られてゐる、會談の内容に就ては時節柄種々の取沙汰が行はれてゐるが、ローマ政界の觀測では停戰の交渉又は平和克服に關係ある重要會談であることは確實とされてゐる、而してその内容としては

一、去る九日米國のピットマン上院外交委員長が提案した休戰案即ち一箇月又は二週間程度の休戰を行ひその間に英佛獨の三國にアメリカ、イタリー等の中立國を加へた國際會議を開催し和平の基礎案を討議せんとするもの

一、又はウエルズ米特使が英佛側訪問に依つて確かめ得た英佛側の和平條件をムッソリーニ首相がこの案をヒトラー總統に示してその意向を打診せんとする

の何れかであらうとの觀測が有力である

【ベルリン十七日發同盟】ムッソリーニ首相のローマ出發と相呼應してヒトラー總統もまた十七日午後ベルリンを出發南下したことに就きDNB通信社は十七日夕刻ヒトラー總統は十八日午前獨伊國境ブレンネル峠附近においてムッソリーニ伊首相と會見する旨發表した

【ベルリン十七日發同盟】ヒトラー獨總統は十七日午後ベルリンを出發イタリーに向つた、尚リッベントロップ獨外相もこれに先ち十七日午前ベルリンを出發したことが判明した

【ローマ十七日發同盟】ムッソリーニ首相は十七日午後一時半チアノ外相等を隨へ特別列車でローマ發ドイツに向つた

【ベルリン十七日發同盟】ヒトラー總統は十八日朝北イタリーのボルザノ（ブレンネル國境南方四十粁の小都會）でムッソリーニ首相、チアノ外相と會合ひ午前十時から同所で重要會談を行ふ豫定である、なほドイツ當局は十七日夜左の如きコムミニケを發表した

懸案のヒトラー總統ムッソリーニ首相會見はリッベントロップ外相のローマ訪問を機として急速實現することとなり十八日午前獨伊國境のブレンネル峠において相會することに決定した

特使が英佛獨の最高首腦部との會見後再びローマに歸つてムッソリーニ首相に齎した所はこの雙方の主張の妥協歩寄りに關する政治的考慮であると解されるが外交消息通方面ではムッソリーニ首相は

一、交戰國雙方がその敵國を武力乃至經濟力をもつて征服することは事實上不可能に近い

一、交戰國の雙方がこの事實を認識して戰爭放棄の意圖に傾いた時でなければ第三者の仲介も無駄である

一、交戰國は未だこれを認識せず從つて調停の時期でないとの見解を抱いてゐると見てゐる

從つてウエルズ特使今回の歐洲調査旅行は全然無意味であつたとは言へないが事態を平和に導く何等かの鍵を見出したとは考へられず結果において寧ろ失敗と見る向が多い

ムッソリーニ伊首相
米特使に重大示唆
獨ソ伊同盟の可能性等

【ニューヨーク十六日發同盟】ウエルズ米國務次官は十六日夜ムッソリーニ首相、チアノ外相と再度會談を行つたがニューヨークタイムス、ローマ電は右會談に關し左の如き興味ある報道を行つてゐる

ローマでは茲一週間リッベントロップ獨外相の訪伊をはじめ各國外交使臣の頗る活潑な動きが見られたがこれらの動きから察するに十六日のウエルズ、ムッソリーニ及びウエルズ、チアノ會見席上ウエルズ次官はイタリー側からルーズベルト大統領に對し今直ちに和平のイニシアチーヴをとるか然らずんば戰爭の終結まで傍觀するやう傳へられたしとの要請を受け同時に戰線が現在以上擴大すれば獨ソ伊三國同盟其他多くの豫期し得る事態が出現する可能性ある旨の示唆を受けたと見られる節がありウエルズ次官の報告如何が注目される

米海軍大演習
ホノルル中心に

【サンディエゴ十六日發同盟】太平洋における本年度アメリカ海軍大演習に參加する艦隊は十六日サンディエゴ及びサンピードロに集結を完了愈よ來る四月一日から三週間に亙りホノルルを中心に各種の演習が實施される

獨爆擊機編隊
英艦に巨彈の雨
スカパフロー軍港襲ふ

【ベルリン十七日發同盟】DNB通信社の報道によればドイツ爆擊機編隊は十六日夕刻スコットランド東海岸のスカパフロー軍港を奇襲、碇泊中の主力艦二隻、巡洋艦一隻に巨彈を浴せ損害を與へ更に他の主力艦二隻にも相當の損傷を與へた模樣である、これと同時にオークニー島のストロムネス・カークウオール飛行場並に他の一飛行基地を爆擊、軍事施設を粉碎して引揚げた

英獨空中戰

【ロンドン十七日發同盟】十六日夕刻のスカパフロー軍港並にオークニー島大空襲に引續き十七日午後ドイツ爆擊機一機は又もやスコットランド東海岸に來襲し英戰鬪機と空中戰を演じドイツ爆擊機四機中一機は基地歸還不可能となつた模樣である、尚他の英軍戰鬪機もドイツ爆擊機一機と遭遇、獨機は命中彈數發を受け遁走した

英軍艦に命中

【ロンドン十七日發同盟】イギリス海軍省公表―ドイツ空軍は十四機編隊の爆擊機を以て十六日夕刻スカパ・フロー軍港を空襲多數の爆彈を投下し一彈は軍艦一隻に命中し多少の損害を受け水兵七名が死傷した、尚ドイツ空軍の地上爆擊に依り非戰鬪員一名死亡、七名が負傷した、この空襲に際し敵一機は我が空軍の爲め擊墜された

茲一週間以内に
歐洲に重大事件
獨官邊示唆

【ベルリン十六日發同盟】リッベントロップ外相のローマ訪問に次ぎモスクワ再訪問說を繞りドイツは近く新な外交攻勢に出るのではないかと觀測されてゐる折柄、ドイツ官邊は十六日此處一週間の間に歐洲外交界には重大事件が起るかも知れないとの口吻を漏らして注目を惹いた、その具體的内容が何であるかは判明せぬが一部ではこの重大事件なるものはリッベントロップ外相過般の訪伊に關聯あるものと見て居り

一、ドイツは獨伊樞軸の再强化に自信を得たか

一、伊ソ兩國の接近に見透がついたか

一、或はバルカン工作に確信を得たか

何れかに歸し得るものとしてゐる、なほ同外相がローマ教王と會談した事實もウエルズ米大使の行動と關聯せしめて注目されてゐる

米特使の行脚
結果は失敗か

【ローマ十七日發同盟】ウエルズ米國務次官は十八日の教王ピオ十二世との會見を最後に歐洲外交打診行脚を終り歸國の途に就くが同

靈山縣城まで二粁
我軍急追破竹の進擊

【南寧十七日發同盟】欽寧公路東側地區の敵を追つて破竹の進擊を續ける我が右翼森山、林、末次、甲斐の諸部隊は十七日朝來泥濘の欽寧公路を強行軍し、十七日夕刻には早くも旅軍郵、白雲壩の線に到達しこの方面の敵の根據地として目差す靈山縣城南方二粁に迫つた、また武貞、青木、一瀬、森田、高橋、塩口等の諸部隊は敵の退路に向つて突進しつつあり靈山縣城を根據とする敵主力の殲滅は時間の問題となつた

陸の隼終日反復爆擊
欽寧公路東側の敵を

【〇〇基地十七日發同盟】我が陸の隼田中、吉岡、須藤、佐藤、國澤の各部隊は欽寧公路東側地區の敵の地上部隊に協力し連日爆擊を敢行してゐるが十七日も朝來小雨さへ降る暴天を冒して全機出動、退路を失つて死物狂ひの抵抗を試みてゐる敵に對して反復爆擊を行ひ友軍地上部隊の前進を援けるとともに我が包圍圏内に逃げ惑ふ敵に銃爆擊を加へる等終日力鬪を續けてゐる

廣西軍ばたばた斃る

【〇〇基地十七日發同盟】欽寧公路東側地區の敵殲滅に協力の我が陸鷲は十七日朝來全力を擧げて反復出動し我が包圍圏内の敵陣地、集團部隊に對して猛烈な爆擊を加へたが記者は大久保軍曹長（東京府北多摩郡小金井村出身）機に同乘してこの壯烈なる爆擊を目の當りに見た、小雨交りの〇〇基地を飛び出した編隊は低迷する雲間を縫ふやうに敵地目差して猛進する、小山の間の水田は水嵩を增して川のやうにうねうねと連なり遙か北方に鬱江の水が白く輝く、無數の山又山を飛び越え進む機の眼下を霧が飛ぶ、新墟を過ぎた頃「暁」の細い山道に友軍地上部隊が東進するのに遭ふ、列中から鮮かな三旋の日章旗が我が編隊に向つて打ち振られてゐる、突然山地帯に强行軍を續け敵を追擊しながら地上部隊の奮闘に感謝しながら機は翼を振つてこれに答へなほも機首を向ける、二、三分すると友軍の第一線だ、山の稜線に日章旗を敷いた友軍の散兵線が見えるその前方の山頂からパッパッと白煙が揚る、敵だ、敵の地上砲火だ、見ればこの山頂は巧に堅築された敵陣地だ、編隊を解いた我が一番機に續いて機首を下げたと見る間にぐんぐん突込んで行く、静かな降下擊だ、一際高い爆音とともに機首がぐつと立上ると後方にダン、ダン、ダンと腹に響く爆音の衝擊、旋回する機から見ると小山全體が黑煙に包まれてゐる、各機とも反復爆擊を敢行、上空に乱舞する僚機が次々に舞ひ上つて行く毎に黑煙の柱が山を埋める、かうして編隊は全彈を投下、敵陣地を徹底的に壊滅し再び舞ひ上つてなほも獲物を探す、「居る、居る」敵陣の後方細道の片側の山腹に身を吸ひ付かせた敵兵が、機はぐつと機首を下げたと見ると敵陣に襲ひかかり低空銃擊を加へる、同乘の江川曹長（熊本縣八代郡鏡村出身）の握る機銃から出る彈がダッ、ダッダッと鳴ると道路上の黃色の西軍制服の敵がバタバタと倒れて行く、逃げ走るものがもんどり打つて水田に轉がり込む、木の枝の擬裝の付いた鐵兜のもの、山の茂みに入るもの、混亂する敵の中に我が爆擊隊が次から次へと突込まれる、山肌を縫ふやうに飛ぶ爆擊機の如く彈を浴せながら猛爆擊を繰返し敵陣に徹底的な打擊を與へて歸路に就く頃西の空には雲間から一筋の西陽が射してゐた

親米、親ソ兩派相剋
今や爆發の極點へ
行政院長の椅子爭奪を繞り

【南京十七日發本社特電】重慶政府部内に於ける親米、親ソ兩派の相剋は行政院長の椅子爭奪を繞つて表面抗爭から裏面抗爭に進展して政府部内の對立は益々激化の徵候を呈するに至つた、即ち親米派は王寵惠、宋子文、王正廷を中心として對米借款成立を契機に一面外交を新鮮施し宋子文を行政院長に任じて親米外交を基調とする全面的國交調整を樹立すべきであると主張し、之に反し親ソ派に屬する孫科、馮玉祥を繞る一派は親米派排除を主張し抗戰建國を貫徹するには武器、軍需品、藥品、物資等の一切は海外との輸送路を日本に封鎖されてゐる現在は勿論將來に於てもソ聯に求めざるを得ない故に今日に於て國際間の調整を全面的に完成しなければ悔を殘すのは必然であると迫り院長には孫科を任じ國交の調整と抗日戰の徹底を圖らねばならぬと反駁し兩派の相剋は今や爆發の頂點に達せんとしてゐる

稅革案貴族院送附

【東京十八日發同盟】政府の稅制改正案は十七日の衆議院本會議で可決し即日貴族院に送付された、貴族院では十八日午前十時より本會議に上程し櫻内藏相並に兒玉内相より提案理由の説明あつて後質疑に入り各國稅關係（三十七件）地方稅關係（八件）に分けて夫々二十七名の特別委員に附託することとなり兩委員會は會期切迫の折柄同日午後第一回委員會を開いて正副委員長を互選の後直ちに質疑に入る筈である

貴族院本會議
藏相會期延長を示唆

【東京十八日發同盟】十八日の貴族院本會議は午前十時十分開會

一、昭和十四年度歲入歲出總豫算追加案、外特別會計二件を一括上程、委員長井上匡四郎子より審議の經過竝結果を報告し採決の結果委員長報告通り可決成立、次いで

一、所得稅法改正法律案外二十六件を一括上程し櫻内藏相より提案理由竝に衆議院において修正を受けた箇所につき說明を行ひ

大河内輝耕子（研究）發言

一、會期のため發言を求め

一、衆議院の修正に對して政府に同意するものと認めてよいか

二、會期切迫の折柄かかる重要法案の送付を受けて會期中の審議は困難である、政府は會期延長の意思ありや

櫻内藏相　一、修正點に就ては貴族院において衆議院同樣の修正であるならばこれを尊重する

一、成るべく短期間に審議をお願ひしたいが審議の模樣によつては會期延長をも考慮する

と會期延長に關する用意ある旨を示唆しかくて委員附託、次いで

一、地方稅法案外七件

一、裁判所構成法中改正法律案

一、刑事訴訟法中改正法律案

を一括上程、兼橋法制局長官並に木村法相より夫々提案理由の說明あつて質疑に入り岩田宙造氏（同和）より司法大臣の檢察事務指揮權問題で法相に質し委員附託、次いで

一、昭和十年法律第九十號中改正法律案

を可決して午後零時四十七分散會

衆院鑛業法改正委員會

【東京十七日發同盟】十七日午前の衆議院鑛業法改正委員會で加藤鐐造氏（社大）の石炭增產獎勵金に關する質問に對し東燃料局長官は

一、來年度も同じ情勢なら增產獎勵金制度を設けて行く

一、獎勵金には一定比例即ち大體三千五百カロリーを標準とし灰分、燃結性等を考慮に入れて定める

更に吉田商相より產業助勢費、忠誠等に就てはその實現につき目下攻究してゐるとの答弁があつた

人事

▲奧田臺中州知事　十八日出府（朝隊號）

▲赤堀高雄州知事　十九日朝出府（鐵道ホテル）

▲德川義知氏（拓務省囑託）　十七日來臺、十八日高雄南部へ

▲渡邊澄彥氏（臺南高商教授）　十八日夜行にて南部へ

▲三井四郎氏（臺休所臺中出張所長）　十八日來北（朝陽號）

▲大山多計士氏（福大公司廣東支配人代理）　十七日來北（吾妻）

無絃琴

世界の西と東とを睨み合せて、刻々に移り變つてゆく諸情勢を見てゐると"怪奇"の正體が次第に判然として來て無限の興味を唆る▲ムッソリーニ伊首相とヒトラー獨總統の兩巨頭が、羅馬と伯林とから共に一路國境近くまで出向いての會見は、先づムッソリーニ首相に會ひ次いで交戰國側の意向を一應打診して再び羅馬で先に打診した結論をム首相と語り合つた筈であるが、伊獨兩巨頭の會見は其の邊の機微に觸れてゐるのか、或は此の間リッベントロップ獨外相が羅馬を訪問した際の用向きに呼應し獨ソ伊三國の緊密關係を一段と强化する爲めなのか、更に或は其の他で奇想天外的なヒトラー獨特のヒットをかつ飛ばすためか▲ソ芬の和平成立でドイツ側の立場が大分具合よくなつて來たことは紛れもない。この餘勢に乘じて歐洲へ新秩序を招くべく獨ソ伊が一團の火の玉となつて本格的に突進するか、或は讓つても分が好くなつてゐる現在を好機として暫定的の和平に乘り出し手打ちだけして次の機會を待つことにするか▲その何れにしても歐洲の情勢は直に東洋に影響し波及して來るのだから、吾等に對岸の火事だなどと高を括つては居られない。東洋の新秩序は一足先に緒に就くのだから、"歐洲の新秩序"も折角ここまで推し進めて來たことでもあり、時を同じうして成就させる事が建設當事者に取つては望ましいことに相違あるまい▲ローマ法皇も歐洲の平和については初めから心配し大分平和回復を呼びかけて來たが、甚だ尊嚴な歐洲でも一向に耳は藉さなかつた。そこで米國がドルの鼻先をバックに乘り出し、ローマ法皇とコンビで平和米を勸めて廻つたのだ▲その結果がどうであるのか、ムッソリーニの日ふ如く"まだ早い"のか、或は米國としてはウエルズ次官の報告を聽いた上で和平工作につき何等かの發言をするか、今後に待つ外ないが、米國大統領としてはあれだけの手を打ち程度を示した上の事だから、失敗したとて元通りである。

三國志 (157)
出廬の卷
吉川英治作　矢野橋村畫

生死一川 (二)

「―しまった」

曹操は叫びながら、馬の首へ俯つ伏した。

又も、徐晃の放つた二の矢が、ぴゆんと耳のわきを掠めてゆく。

肩に突つ立つた矢を拔いてゐる遑もなかつたのである。

その矢瘡から流れ出る血しほに馬の首も鞍も濡れ浸つた。馬は血を浴びて、猛狂奔をつづけてゐたすると、一叢の木蔭にざわざわと人影がうごいた。

「あつ、曹操だつ」

といふ声がした。

それは徐晃の兵だつた。徒歩立ちで、隱れてゐたのである。一人がいきなり槍をもつて曹操の馬の大腹を突いた。

馬は、高く嘶いて、竿立ちに狂ひ、曹操は大地へ抛ね落された。徒歩兵四、五人が、わつと寄つて、

「生擒れつ」

とばかり折り重なつた。

仰向けに仆れたまま、劍を拔き拂つて、曹操は二人を斬つただけで、力盡きてしまつた。

落馬した刹那に、馬の蹄で肋骨をしたたかに踏まれてゐたからだつた。

時に。

曹操の弟曹洪は、乱軍の中から落ちて一人この辺りを彷徨つてゐたが、異なる馬の嘶き声がしたので、

「や。……今のは、兄の愛馬の声ではないか」

と、駈けつけて來て、月明りにすかしてみると、今しも兄の曹操は、わづかな雜兵の手に縛しめられやうとしてゐる樣子である。

「くそつ」

跳ぶ如く駈け寄つて、一人を後から斬り伏せ、一人を蹴つけた。驚いて逃げるは追はず、すぐ兄の身を抱き上げて、

「兄上つ、兄上。……確かりして下さい。曹洪です」

「あ。おまへか」

「お氣がつきましたか。……さつさつ、私の肩につかまつて、お起ちなさい。今逃げた兵が徐晃の軍を呼んでくるに違ひありません」

「だ、だめだ……曹洪」

「何ですと？」

「殘念ながら、矢瘡を負ひ、馬に踏まれて胸も苦しい。この身は打捨てて行け。おまへだけ、早く落ちて行つてくれ」

「心弱いことを仰つしやいますな、矢瘡ぐらゐ大した事はありません、今天下の大乱、この曹洪などは無くとも、曹操はなくてはなりません。一日でも、生きてゆくのは兄上の天から享けてゐる使命です」

曹洪は、かう励まして、兄の着てゐる鎧甲を解いて身軽にさせ、小脇に抱いて、敵の捨てたらしい駒の背へしがみついた。

果して。

わあつ……と、徐晃の手勢が後から追つて來た。

曹洪は、心もそぞろに、片手に兄を抱へ、片手に手綱を把り、眼をふさいで、

この身はともかく、兄曹操の一命こそ、大事の今。諸佛天加護ありたまへ。

と念じながら無我夢中に逃げつづけた。

渺落しに、山上から曠野まで駈け下りて來た心地がした。

「やれ、麓へ出たか」

と思つてふと見ると、洋々たる大河が行く手に横たはつてゐるではないか。それと見た曹操は、苦しげに、弟を顧みて、

「ああ、わが命數も極まつたとみえる。曹洪、降ろしてくれ、早く、敵のやつて來ないうちに」

と、死を急いだ。

滋養 鐵肝油
病氣を知らぬ身體！
それには肝油のビタミン、造血のもと鐵分とをコロイド狀とした而もコーヒーシロップのやうに美味と飲める強壯劑「鐵肝油」を服用しませう。
發賣元 東京深川佐賀町 株式會社 丁子屋商店
臺北支店 臺北市本町三丁目

世界之家庭藥
メンソレータム

面白く
遊んでゐる子
泣いて歸へる子
メンソレータムを
つけてもらつてゐる子！

特効 外傷一切 肌あれ 霜やけ あかぎれ 虫さされ 頭痛 鼻カタル 痔疾
價 二十五錢 四十五錢 九十錢
興亞日本で造られた世界の家庭藥メンソレータム

日本メンソレータム本舖

皇太后陛下の御歌
けふ燈臺守へ傳達

畏くも 皇太后陛下より荒磯に續く離れ島に海行く人の命の燈を護る燈臺守へ賜つた御歌の傳達式は十八日午前十時より遞信部會議室に於て行はれた、御歌は本島十五燈臺、本部一合計十六ケ所及び燈臺職員に傳達される大宮御所御歌所謹寫四十六部は交通局長代理任々波遞信部長より參集せる十五燈臺長代表に傳達され、次いで遞信部長の訓示あり、之に對し燈臺長の答辭があつて午前十時二十分終了した

今度は郵船伏見丸 英官憲に臨檢さる
不法にも郵便物の一部を押收

【東京十八日發同盟】十七日夜日本郵船歐洲航路伏見丸から本社宛の電報に依れば同船は十六日シンガポールで英國官憲の臨檢を受け郵便物の一部を押收された詳細左の如く報告があつた

伏見丸は十六日午前十一時シンガポール碇泊の所同國官憲來船本船ナポリ揚げ郵便物六十四個引渡要求あり已むを得ざるにつき總領事館と打合せの上本船出帆までに返還の條件にて引渡したる所内五十二個を返還せるも殘りドイツ行き小包郵便物十二個は檢査未濟の故を以て返還せず總領事と共に嚴重抗議せるも保證せざるにつき遂に出帆した

尚同船は先月二十六日横濱を出帆歐洲に向け航行中シンガポールでその不法臨檢に遭つたので郵船本社からの右電文に接し憤慨の我外務省では早速嚴重抗議を發することとなつた

臺灣の遺兒代表
盛んな見送りを受けて出發

靖國神社參拜の台灣遺兒代表台北市建成小學校六年生河西勇子さん外二名(後藤双葉校長本田訓導附添)は台灣軍人後援會本部書記に引率され十八日午前九時十二分台北驛發列車で晴の旅に上つた、驛頭には市川、鈴木兩理事、富田、沼田兩評議員其他軍人援護會關係者、國防、愛國兩婦人會員河西さんの學友多數の盛大な見送りを受け、台中新富小學校六年生藤井西君は遺兒一行を代表して『皆さん元氣で行つて參ります』と力強い挨拶を爲し基隆に向ひ高砂丸に乘船した

臺北驛を出發する遺兒代表

戰歿勇士の遺族會
二十日に後援會が精神修養と法要

台北市出征軍人後援會では今次聖戰に於て名譽の戰死を遂げた勇士遺族の精神的修養と慰藉と更に英靈に對する法要を營むため二十日午後二時から市内の全遺族を東本願寺別院に招き遺族會を開催する事となつた、式は開會の辭に始まり宮城遙拜、理事長木原市尹の挨拶、各宗僧侶の讀經、法話に次いで下部中佐より遺族の心構へにつき講演をなした後意義ある催しを閉ぢる事になつてゐる

思ひもよらぬ寒さ
然しけふ邊りが峠らしい

"暑さ寒さも彼岸まで"とは云へ思ひもよらぬ寒波襲來で火鉢を戀しく又はオーバー、羽織を手放せぬ程に寒くなつてゐる、この寒さは今日あたりで彼岸入の十八日原因を台北氣象台に打診すれば

バイカル湖方面の七四ミリの高氣壓が南東に移動してゐるところの影響でシベリヤの冷い北風が吹き込んで本島に訪れ頗る寒くなつてゐる、北部は雨、中南部は曇、近海は北東の強風で濤、又は雨、台北の氣温は午前十一時現在は最低十三度二分又午前六時は同十一度一分で最低を示した、然しこの寒波も十八日が峠で段々と暖かくなると思ふ

廣谷州柑橘同業組合長就任

臺北州柑橘同業組合組合長は森田俊介氏の文教局轉任に伴ひ缺員中のところ後任として去る十五日廣谷氏が正式就任した

天然痘患者と同船の
九十名に對し健康診斷

臺南衛生係では臨に高雄に於て發見された朝鮮系統の天然痘患者と同船した同署管内の約九十名について十八日午前十一時より健康診斷を實施したが更に市役所が同日より三日間に亘り市公會堂に於て施行する種痘を夫々受けさせ天然痘豫防に萬全を期することになつた

煤煙防止から
白煙炭 基隆で使用許可

【基隆電話】基隆市内の各家庭に於ける炊事その他に利用してゐるガラ、コークス等は近頃値上り又品不足となりこれがため本島人下層階級方面に於ては生石炭を用ふる者が著しく多くなつて來たので時局下の物資節約と煤煙取締上基隆警察署では相當考慮を要するものとなし種々之が對策を攻究中のところ此程市内日新町四ノ一〇顏本源吉氏より無煙炭の一種基隆郡七堵産の白煙炭の試驗方を願出たので實驗の結果發火と煤煙を生ぜず又工業試驗所に於て衛生上支障なしと認められたので本品を市内一般特に小石炭、風呂炭、ガラ、コークスを利用してゐない箇所へ使用せしめる事になり販賣の許可をなすこととなつた、之に依つて市内の煤煙問題も解決するものと期待されてゐる

龍風號第三次壯途へ
あす臺北飛行場から

龍風號に依る佛印との間に於ける定期航路開設準備の第三回試驗飛行は小川機長、野崎機關士、岸田、肥田兩機關士、宮本、門脇兩通信士搭乘で十九日午前八時台北飛行場を出發することとなつた、是を以て試驗飛行は終りを告げ愈よ四月より定期航空が開始される

日航幹部が挨拶に來社

日航本社より來台中の片岡總務理事、藤原運航部長及大西台北支所長の三氏は十八日本社に來訪、去る七日のエンポイ機遭難について挨拶する所あつたが、片岡、藤原兩理事は交々次の如く語つた

あの様な不幸な出來事を今後絕滅いたしたく會社も努力いたしますが、官民の御立場からも施設その他事故防止につき十分の御協力を得、相俱に航空の安全を期したいと存じます

小野新任臺灣憲兵隊副官きのふ着任

新任臺灣憲兵隊副官小野清十郎中尉は朝鮮から十七日の便船で着任したが十八日本社に來訪挨拶をなした

臺北第一師範學校の卒業式

台北第一師範卒業式は十八日午前十時より長官代理石井財務局長臨席の下に盛大に擧行、卒業證書授與に次で大浦校長の訓示、長官代理の告辭等あつて同十一時過閉式した、卒業生は小學師範部演習科三十二名、公學師範部演習科男三十六名、女四十名にして主なる賞狀受領者は次の通り

△北白川宮殿下御下賜金に依る賞品授與者 小金丸昇平
△品行方正學力優等賞 末原清三郎、岡文一、木元方吉、中村茂、有賀千代、樋口稔子
△七年間精勤賞 高橋朗、石黒直、永野千里

臺北市内の小學校共學兒童査定終る

台北市内の本島人兒童の小學校共學は考査成績に基き市學務課で銓衡査定を進めてゐたが十八日二百八十五名の希望者に對し百八十八名を許可する事となり、直ちに各保護者宛通知狀を發した

新竹州下の產業組合長會議を開催

【新竹電話】新竹州では二十二日午前十時より新竹州會議室に於て州下產業組合長會議を開催し昭和十五年度事業計畫並に組合長增進運動の話合に就き具體的打合せを爲す事となつた

臺北州水產會で通常總代會を開く

台北州水產會では第二十一回通常總代會を十八日午前十時より州會議室で開催され、昭和十五年度經費豫算並賦課徴收方法、同特別會計豫算、漁業資金貸付方法、同特別會計繰越並諸收入等原案通り可決確定、夕刻閉會した、豫算内容は一般會計十五万七千六百三十七円、特別會計漁業資金八千五百十七円、同珊瑚漁業資金五万四千二百二十円、總額二十二万三百八十七円である

臺北の櫻花展 本社流内吳場社では二十日から二十一日の兩日公會堂中集會室で開催するが、當日は時節柄廢物活花を使用して生花を一部列し又は抹茶の接待をすることになつてゐる

歡呼を浴びつつ
汪氏晴れの南京入り
新生首都に感激の第一步

【南京十八日發同盟】新東亞の黎明ほのぼのと染め全民衆が近く新中央政府の期待に胸を躍らせてゐる中にも中央政治會議とこれに引續き行はれる新政府成立式典に臨む政府要人の中心汪精衞氏は各團員とともに空路上海より南京に到着、新生首都に感激の第一步を印した、この日南京は雲一つ見えぬ晴れ上つた春日和である、晴れの入京を迎へる城外飛行場は午前十時頃から

早くも 晉爭の主席を迎へる諸民衆はじめ維新政府要人梁鴻志行政院長、任援道綏靖部長、高冠吾南京市長、日本側からは軍總司令部、海軍武官府等の關係者が續々と詰めかけて東天に現れる機影を待つ、軈て汪氏を乘せた中華航空の特別機は静かに滑走路に滑り込んだ、時正に午後零時十分過ぎ上る歡呼、維新政府軍樂隊の奏でる汪精衞氏歡迎の歡聲の中に晴やかな微笑を浮かべた汪氏の感激に

滿ちた 姿がクローズアップされ出迎への人々と固い握手を交した、孫總理の靜かに眠る中山陵と別れ、同志とともに南京を去つてから三年ぶりの晴れの首都入りだ、汪氏に續いて國民黨、國家社會黨、中國青年黨及び國家社會黨代表十數名が續々と飛行機から降り立ち歡迎の群に包まれる、中國側の熱烈な大型キャデラックに汪、褚民誼兩氏は直ちに納まつた、車窓には青天白日旗で縁取つた旗が大きく取付けられてゐる、汪氏を乘せた

坦々た るコンクリート道路を滑り出し一行は沿道に整列する日支軍官民の歡呼を浴びつつ汪公館に入つた、斯くて新政府樹立の日に迫り全南京は喜びに滿ち溢れ日支各國報道陣の準備は勿論この狀況を報道する報道陣の警戒も至く成り先づ晴れの日の中央政治會議の使命を帶びて同盟映畫班撮影機が午後四時五十分南京城内飛行場に一番乗りをしたのを振切りに各新聞社の專用機も續々明日中に陸續と南京に

集中され 報道陣所の各新聞記者室の電話もけたたましく鳴り出す日を心待ち顏だ、電話局の電話架設工事もすつかり出來上り今日から國際電話も設け、局では十八日から報道陣の爲に大ぶり切り引を設けて首都放送のためにスピード受付を十九日午前十時から始められる、尚市内のホテル、自動車は全部豫約濟みの盛況ぶりである

臨時政府代表 南京に向ふ

【北京十八日發同盟】中央政治會議に出席する臨時政府側代表一行は十八日朝北京飛行場發空路南京に向つた、なほ議長王克敏氏は華北連絡部長官喜多中將と同日南京に向つた

體協支部で强步大會適格證交付開始

體協台北支部では總に擧行した二般强步大會の適格證交付を開始してゐるが適格者が何分多數の事でもあり又住所不明者もあり處理に苦慮してゐるのでなるべく州教育課内にある體協台北支部に取りに來るやう希望してゐる

結核豫防事業費に寄附 元臺北市藥業組合長林田清吉氏は今回組合長辭任に際して贈られた慰勞金百円をそつくり結核豫防事業費として臺北州衞生課に申出た、又同組合長賀石川氏の兩名からも同様趣旨で各金五十円が同課に届けられた

理髪店内の鏡に
節米標語を掲げて宣傳

台北南理髮組合では十七日午前十一時より理髮組合館に於て東署長、鹿島衞生主任等臨席の下に役員會を開催、東署長より特に節米運動に關する訓示があり今後各組合員は店舗の鏡に節米標語其の他の節米標語を掲げて節米宣傳を努めることを申合せ、其の外從弟の減少傾向に同組としても營業時間の短縮等の意見が出たが後日研究に待つこととして同十二時半頃終了した

節米の實施
各業態組合長と協議

台北署では十八日午後一時より市公會堂に管内各業態組合長約七十名の參集を求めて組合長會議を開催節米實施の方法と其の具體化について特に料理屋、飮食店に於ける節米强化に關する意見を求め、次いで價格表示の勵行と統一について消費大衆の利便を圖る意味からも價格表示に協定價格、公定價格、九・一八價格を表記した一目瞭然たる表示方法を勵行、更に内地依存の物資について内地に於ける配給統制の强化に依り本島に移入される量が著減の傾向があつて本島民の需給に影響を及ぼす虞れがあるとして同物資の消費節約に關して隱忍の意見の交換が行はれ同四時過ぎ終了した

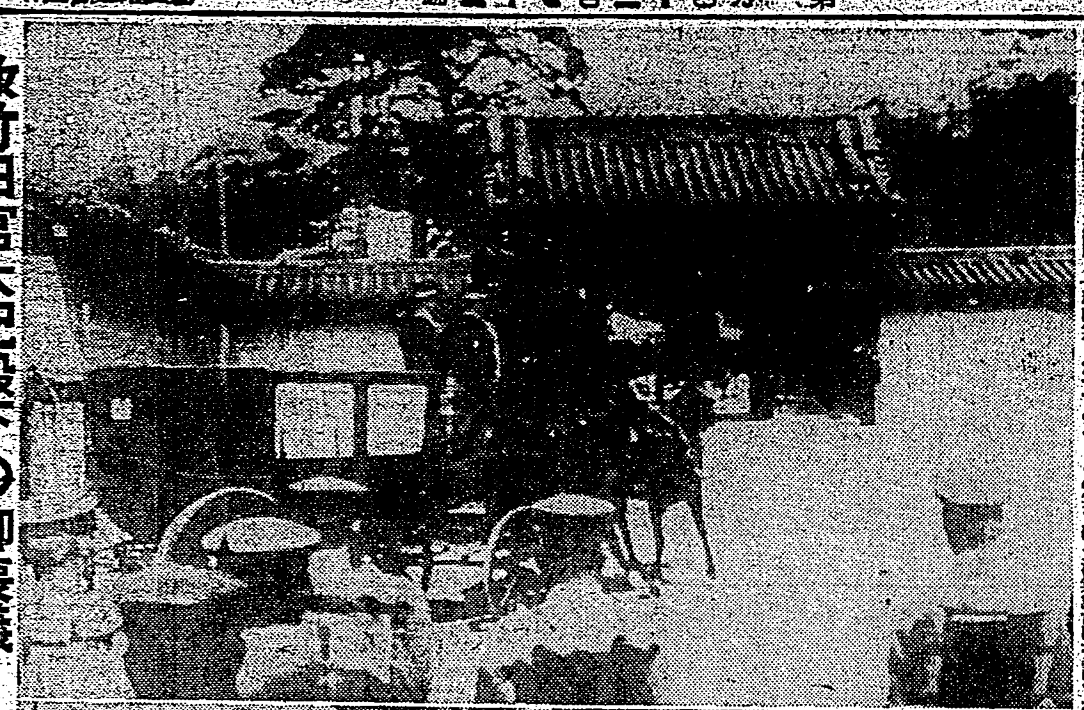

故竹田宮大妃殿下の御喪儀 (上)御靈柩車豐島ケ岡に御着 (下)御喪主恒德王殿下御禮拜

今夜の放送

△六・〇〇子供の時間「たのおけいこ」日本小學生の歌 栗田秀子△六・二〇講演 万造寺龍 △六・四五島民歌謠 △七・〇〇 ... △七・二〇國民歌謠 △七・四〇 ... △八・二〇ラヂオ時局讀本 △八・四〇新浪才 △九・〇〇 ... 二ニュース解説

今晚の映畫

◆新世界館 畫一時上映 1五郎正宗 午後七時〇分 2パテーニュース 3國水戸黄門
◆第二世界館 畫一時上映 1パテー・ニュース 2跳梁五十三次 3女人新生
◆大世界館 畫一時上映 1映畫月報 ダニューブの女王 2社會日パテーニュース 長敎育 3ターザンの猛襲 4眞紅の戀
◆芳乃館 畫一時上映 1每日ニュース 2女の魂 3大每ニュース 4小笠原狐
◆國際館 畫十二時上映 1春の呼び聲 2ニュース 3光と影 4同巨篇
◆タイゲキ 畫十二時上映 1每日ニュース 朝日ホームグラフ 2新ジャングルの王 3新女性問答

定期航空

△内臺定期航空(上便)福岡發は十八日午前七時八分臺北着、乘客は土谷榮治(會社員)赤荻三郎(銀行員)阿佐美一(會社員)佐原正雄(化粧品商)阿佐タミ、池田武久(大日本航空本社)
△内臺定期航空(下便)そよ風號は十八日午前七時九分臺北發、乘客は森田勝入(日本航空福岡支所主任)渡辺昭吉(會社員)渡辺つる子、他三氏

出船・入船

蓬萊丸(來航)十九日午後二時基隆港外着の豫定、同船便乘者は中村本郵船特別取締役、大阪海上取締長、神岡郵船船長、沖縄支配人村山英郎、大阪商船三郎次、長谷局長 ...
山東丸(來航)北東の和風發波浪か、十九日午前十一時基隆岸壁着の豫定(十八日着無電)

あすの天氣

(今晚東の疾風發一時雨 明日東の疾風發一時雨)
臺北地方 北東の疾風發一時雨
東部地方 北東の疾風發一時雨
西部地方 北の和風發後晴
南部地方 北の和風發後晴
澎湖地方 北の强風發

概況 (十八日)七七四粍の高氣壓はバイカル湖方面にあり南東に移動し内地の天氣は裏日本が雲多し、北海道は晴又は雪樺太は雪、朝鮮は晴沖縄方面は曇又は雨本島は北部が雨他は曇近海は北東の强風波又は雨波高し

臺日案内

料金	三行 七十錢 / 十五行 五円 ...

書籍 古本買入! 野田書房
世界大掛圖 特價
医院 性病科 永吉醫院
寫眞 カメラ中古品高價買入
内地土産 タンカンと木瓜
時計眼鏡 和田はメガネ專門
メガネ專門日光堂
金融 電話商品券 債券 三成社
樂器 ピアノ中古買入 中古ピアノ
洋服 婦人服地 新柄揃 春の婦人服飾品
藥種商 肺炎 梅肉エキス丸
淋病 淋病はコクチーデ 淋病は板野淋藥
はぶ草

雜件 新柄ワイシャツ ネクタイ ズボン吊 バンド 村井商行
新古日本刀賣買
玉子の素
春蒔草花種々
冷藏庫製作修繕 八木
神棚佛壇佛具一式
タイプ印書
腦病…と精神經異狀者へ!

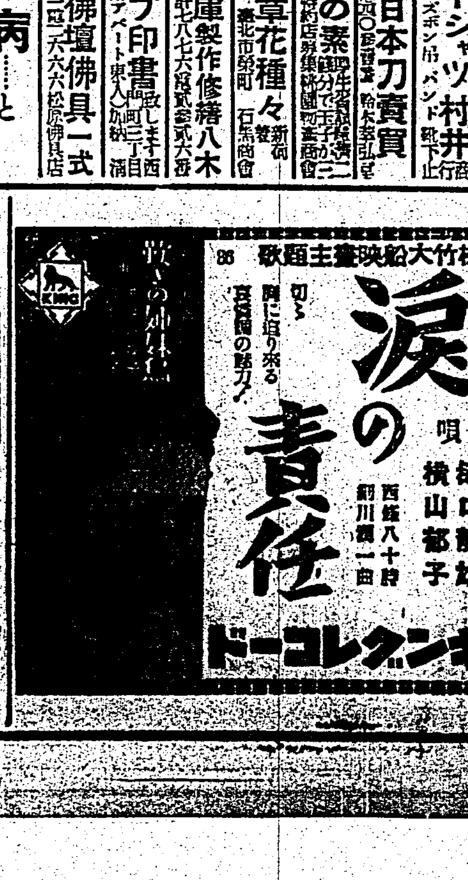

市民の代用食

各家庭でお作り下さい

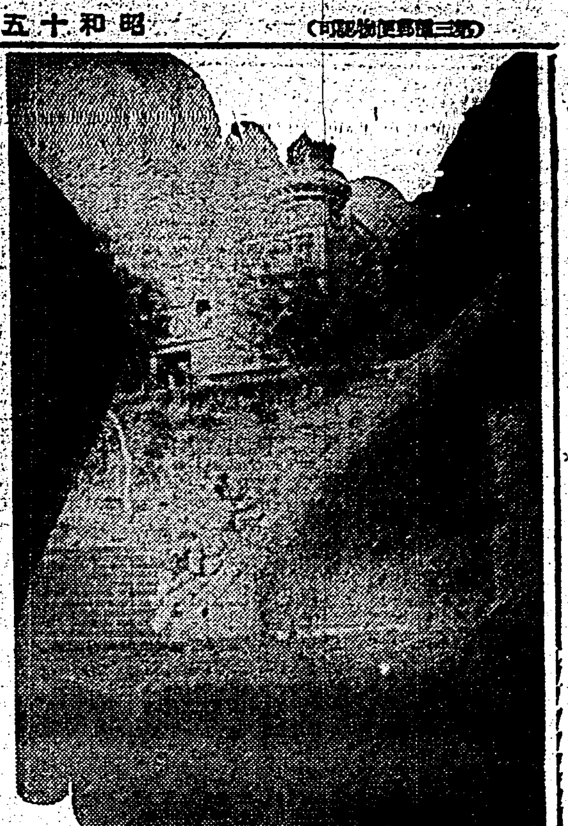

お米を節約し、代用食を摂りませうと台北市では、先日榮養研究所の技師渡邊新太郎氏を招いて、市の公會堂、各所にかけて一般家庭婦人を集め、お米代用食講習會を開催したが、市當局が市民に奨めんとする代用食とは何であるか、先づ蔬菜、肉入蒸し饅頭、馬鈴薯うどん、甘藷餅、キャベツ巻、キラズ壽司等で、米より高價につくが材料は台灣で容易に手に入るものであり、數回の試食の結果、一般婦人から米の代用食としてはまあ申分ない折紙つけられたものである。材料および作り方は次の通りである 尚「黒砂糖と生鹽の灰汁抜法」をも記す

蔬菜、肉入蒸饅頭

1材料 蔬菜、挽肉、ベーキングポーダ、メリケン粉、食鹽、生姜、馬鈴薯

2作り方 蔬菜と挽肉を等分したるものとその十分の一のメリケン粉にて擂きを取り食鹽と生姜の搾り汁にて調味し餡を作る 次に馬鈴薯を茹潰したるもの一合位に對しメリケン粉五勺とベーキングポーダ(コーヒー匙一杯)ロ杯、食鹽、味の素にて調味、之を捏ね前作つた餡を包んで蒸し器にて蒸す

備考 ベーキングポーダーの代りに重曹を用ひても可、重曹を用ひる場合はお酢で解くこと

馬鈴薯うどん

1材料 馬鈴薯、メリケン粉、食鹽

2作り方 馬鈴薯を茹潰したるもの一升に對し食鹽四匁を加へ普通うどんを捏ねる如くメリケン粉を徐々に加へ水一滴も用ひず粉のみ入れて手に附かない程度に加へ饂飩を捏ね普通の如く打つて沸騰中の湯に入れ浮き揚つて一分間程茹で水に取つて洗ひ笊に揚げて水を切る

甘藷蒸餅

1材料 甘藷、甘藷、酢、上用粉、砂糖、食鹽、ヨモギ、キナ粉

2作り方 甘藷を水で晒し布袋で搾り適宜砂糖を加へ火に掛けて煉り、小さく丸め置く 次に甘藷を蒸す場合甘藷一貫目に付酢盃一杯を上より打つて蒸し釜の立つやうになつて食鹽四匁をふり、蒸し合して擂潰し其潰したるもの凡そ一升に對し砂糖六十匁上用粉四合を加へ捏ねて蒸し臼又は擂鉢にて搗く、その時ヨモギを茹でて擂潰したるものを入れ擂混ぜてキナ粉を取粉となし一様に切りこれに前の餡を入れて丸める

備考 ヨモギ其他蔬菜等の灰汁のあるものを色を落さない様に茹でる時は水一升に木炭二十匁位を入れて煮立ちて四、五分間炊き後炭を去り此灰汁湯で茹で、水に取つて急に冷まし用ひること

キャベツ巻キラズ壽司

1材料 キラズキ、キャベツ、酢(残酸にてもよし) 食鹽、砂糖、生姜、醤油

2作り方 キラズを擂鉢で成べくよく擂り鍋に油を引き、いためて適宜其他は何でも其時ある物を千切にし食鹽、砂糖、生姜の汁、酢で味を付け是に酸飯を加へ混和して置き、キャベツの蒸したるものを二杯酢で味を付け置き是に壽司の如く巻く

黒砂糖と生鹽の灰汁抜法

1黒砂糖一斤に卵の殻一個分と水一合を加へて火に掛けて煮て居ますと灰汁は全部上に浮き揚りますから金網杓子にて灰汁を掬ひ去る

2生鹽の灰汁を抜くには鹽一升に付卵白一個分を加へ能く揚り後鍋に取り水五合を入れて火に懸け初めより卵を煮る如く混ぜつつ煮て居ると煮立ちて五、六分間位すると灰汁が抜けて鹽と鹽分が分離する、鍋を火よりおろし鹽と灰汁を去ると純鹽が出來る それを笊に布巾を敷き之に移して水氣を切り日光にて能く乾燥し今一回擂鉢に入れて擂り細末になす

春日うらら（五）

うららうららと
石まで眠る
白い塔さへ光に溶けて
鶴峰山頭春日のどか

家庭で友禪染を

どちらの御家庭にもモス友禪の色の褪めたのがきつとお有りでせう、色は褪めても生地の傷んでゐないものは一寸手数をかけると見違へるほど美しくなり、また他色のものに利用出來ます

模様を生かして使ふ場合

あまり濃く染めると模様が不鮮明になりますから染料を少量用ひ淡色にあつさり染めることが必要です、また長時間煮染めすると模様の方の濃い色が落ちてそれが他の部分につき模様がハッキリしませんから、なるべく短時間で(約五、六分間)染め上げることが必要です、その他大切な事は何ういふ模様の色の上にどの様な色をかけたらいいかといふことが染める前に色を十分お考へになつてから染め下さい

模様を全然變へる場合

模様を變へるには色々の方法がありますが、また用途を變へてゆくことも廢物利用染色には大切なことです、着物の古いのがどこまでも着物に染めやうと思ふと行詰つてしまひますが、それを掛蒲團にするとか云ふやうにすれば自然と變つた面白いものが出來ます

△

(1) 地色が淡色の時そのままに段々に絞つて手綱絞りにし濃目の色で染めると掛ブトンなどに利用出來ます

(2) 二つ折くらゐにして四角に折り長方形板を應用して一回染めの板締など應用で面白くなります

(3) 地色が全體に濃色とか模様が一面に濃色であるやうな場合はそのまま前のやうに二つ折にして巾の兩目の桜で挾み後一部分を抜きして淡目の色で染めると色々なものに利用できます

(4) 絞染で生かすことは差支ないですから無地染にして友禪染料を用ひて友禪染をするのもよいでせう(染資は友禪染をするところ)

不眠の生理

眠れぬ恐怖を除け！

「春眠暁を覺えず」と申しますが、全く春は氣持よく眠れて爽やかな朝床の中でぐつすりと死んだやうに眠つてゐることがよくあります。この眠りの季節に、不眠を訴へる人は夜中はよく眠れず、朝はやはりぐつすりと眠入つてしまひます。健康なよい眠りの朝とこの不眠症の人の朝とは大變ちがひます。不眠症で朝方やつと眠れるといふ時は、起床しても頭が重く不快で、仕事の能率があがりません。從つて、春眠暁を覺えずどころか、暁もまづくメランコリーに陷つてしまふのです。

×

一口に不眠症といつても、原因により、程度により、病氣の性質によつて色々ありますが、最も多い神經衰弱や神經質の場合の不眠について申してみませう。

近年は神經衰弱症の増加が著しく、不眠を訴へる人の數も多いのです。特に都會生活者は程度の差こそあれ大部分が神經衰弱症の傾向をもつてるので、不眠に悩む人もかなりあります。この中にはそんなに心配しなくてもよい程度の「不眠」に對しても非常に心配する人があります、つまり一種の不眠恐怖症ですが、これも却々多いのです。しかし人間は實際一睡もしなければ體が保てるものではなく從つて二三時間眠り得る場合ならば、そんなに恐怖しなくても好いものですから、その不眠の程度について自分でもよく觀察もし、醫師ともよく相談して、落着いて不眠に對する處置をとる方がよいと思ひます。濫りに不眠に對する恐怖は、第一に誤つてゐます。

×

不眠の場合にすぐ眠り薬を飲む人が多いがこれは愼む方がよく、催眠劑は醫師によつて適度に與へるもので、素人が濫用を矢鱈に用ふるのはいけません。大切なことは、不眠の原因を除くことです。心配事や精神的打撃等から原因されることがありますから、出來るだけそれらの誘因から遠ざかることが大切です。從つて一時、轉地したり、温泉場に行つたりすることも、さういふ精神的刺戟を避ける方便として必要なことです。また身體を無理に運動することも害があつて益のないものです。つまり、精神も肉體も樂をさせることが主眼です。

×

治療としては、病氣から來るものは、その原因の病を治すことは勿論ですが、按摩を全身にやつてもらふのは非常に效果があります

その他、日光浴とか空氣療法などありますし、精神的療法としては、靜座、腹式呼吸、唱名念佛などもよいことがあります。

普通一寸した不眠は、夜更して刺戟の強いコーヒーや茶を飲んだりする場合は、これはさういふものを摂らぬやうにして、早く床に入るやうにすればすぐ治るものです。

ひどい不眠症の人は、先づ醫師に診察してもらつて、適當な方法を相談することがよいでせう。(醫學博士 [illegible]川經臣)

健康教育を行へ

體位向上の根幹となる（上）

今日の子供の問題として重要なことは健全なる肉體の子供に育て上げるといふことで、これが教育部門で重要視されるやうになつてきたことは誠に結構なことです。それで、ここに申しあげる健康教育といふものを一般の人々が理解し實行していただきたいと思ふのであります。健康教育といふことは、各自の健康を保ち、更にそれを増進するために、事なきふだんの日々をどうすればよいかを教へて習慣とする事であつて、健康保持の體位向上の根幹となるもの、そして、強弱の差こそあれ人皆いのちと共に健康をもたないものは無いのでありますから、健康教育なるものはすべての人のなすべきもの、そして出生と共にはじめられねばならないものであります

病氣になり、健康の傾くを待つて、あはててはじめるやうなものではありません

この點、從來の醫療、養生法とはちがつてずつと積極的な習慣的なそれ故手軽なものであります、ですから、健康教育の根底をなすものは、健康は各自がもつてゐるといふ自信であります、健康教育を大きくわけて考へると

一、子供の健康を保ち、増進するやうに母親が習慣づけること

二、子供自身で實行するやうに仕向けること

三、生理衛生の簡單な知識をもたせ、自分の行つてゐる事が健康を保つ上に妥當であることを自覺させることの三つとなります

(一) の子供に健康的な習慣をつけるのは、初生兒の時からでありますから、これは殆んど母親の任務であります、赤ん坊の時からはじめて、食、衣、睡眠、入浴、排便等のよい習慣を三四歳位迄につけてしまはねばなりません

(二) は、かういふ育て方をしてゐる中に自然に子供が覺えて、自分でやり出すので、ものによつては三四歳から、小學校入學頃には大體自主的に出來るやうになり小學校卒業を以て一通り終るといふやうでありたいと思ひます

(三) は、小學校の四、五、六年で終ります(伊藤部敬子女史談) つづく

連載マンガ ウチノトウチャン (41) 横井福次郎

ロマンスを開く鍵

五十七年間秘められた物語

【シンシナテイ發同盟】五十七年前に新婚旅行に來た若夫婦がウッカリ忘れて持ち帰つた寢室の鍵を最近その人達の孫の手から元のホテルに返されたと云ふ話、クリーブランド在住のマーレット夫人といふのが當時の新婚夫婦の孫に當る人でこの鍵は昨年死亡した祖母が記念として彼女に遺して行つたものである、マーレット夫人は此の鍵を返却のため態々シンシナテイ迄出向いて來て之をホテル・ギブソンの支配人ステーブンス氏に引渡すに際し五十七年前の一八八二年祖父母が樂しい新婚の一夜を過したといふ二三八號室に泊めてもらひ度いと申し出たさうであるところがこの室は現在では蜜月旅行などと云ふロマンチックな事柄とは恐らく縁の遠い女子義勇軍の事務所に當てられてゐるため選擇を許されなかつた、その代りこれと同じやうなロマンテックな物語りが秘められてゐる四二〇號室を提供してせめても夫人の慰めとしたといふ。

雜誌紹介

▲改造(時局増刊4)「日本政治經濟の現實」を論ずる黒田覺、今中次麿、丸山幹治、小島精一、阪谷三、島田晋作諸氏の稿をはじめ、「毛澤東スノー對談」「フランス黄書の騒亂」「戰爭ジャーナリズム檢討」や「日米の將來を語る」(山本實彦)及世界短篇小説特選として、コールドウエル、ケッセル、艾蕪、ヘッセ、モーム等米佛支獨英作家の小説を特輯、向横光利一の「旅愁」第一回を收む(○・七〇東京市芝區新橋七ノ一二改造社)

淋疾

注目すべき五日間の經過

殺菌解毒治癒の三作用を發揮し、迅速に治療の目的を達成する純正學療法出づ

化學療法に於ける最も重要なる藥治的有効根基は、ズルフオンアミド基($-SO_2NH_2$)である。ザオキンはこの有効根基を最も高率に含有する純正化學療法劑である。從つて1回3錠乃至5錠宛の內服により、二日乃至五日にして止痛止膿の驚異的効果を發揮することは、多數の醫學者、臨床家によつて實證されてゐる。而も東洋人の體質に適合する製劑であるから、忌むべき副作用がなく、又洗滌や注射や藥物の挿入等の手數を要せず內服のみによつて、迅速に治療の目的を達成することが出來るので、益々醫界に信用を確立し、愛用者の好評を博してゐる。

急性淋疾・慢性淋疾・婦人病・淋毒性膀胱炎・中耳炎・扁桃腺炎・腎盂炎・膀胱炎・歯槽膿漏・横痃・其他化膿疾患

淋疾の近代的療法確立

ザオキンは、急性及慢性淋疾の近代的療法とされる化學療法劑である。洗滌や注射を要せず、內服のみによつて、短期間に止痛、濃尿の効果を舉げ、治療期間を短縮し治療費の負擔を輕減せしめ、淋疾治療に一新機軸を劃するに至つた。

婦人病治療の困難解消

婦人病の大部分は淋菌又は淋毒に原因するものと云はれ、ザオキンの內服によつて、男子淋疾同樣の効果を舉げることが出來る。又大腸菌に起因する場合も同樣の實績を得、洗滌や藥物の挿入等による治療の困難を解消するに至つた。

細菌性疾患に適應擴大

ザオキンは連鎖狀球菌や葡萄狀球菌等の化膿性疾患に對し、極めて優秀なる成果を舉げ實驗醫家にその多角的効果を認められてゐたが、その他の細菌性疾患、感冒肺炎等にも迅速に奏効することが實證され、適應範圍を擴大するに至つた。

類似藥が多數ありますから御注文の時はザオキンと御指名下さい。品切の節は直接本舗へ御註文下さい

ZAOKIN ザオキン

50錠 ¥1.50 100錠 ¥2.50 180錠 ¥4.30 250錠 ¥6.50

藥店にあります

東京・神田・神保町 アルス藥品部 振替東京71319

ZA 3—11

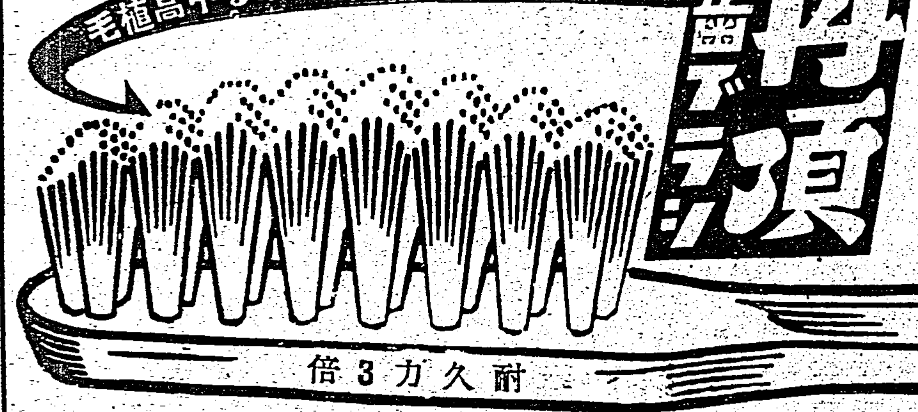

歯の内側とかとてもよく磨ける中高植毛

丹頂 歯ブラシ

耐久力3倍

ランラン 洋髪香油

も使つてゐる

若園博士 鑑製

白赤 毛染

專賣特許 黒若

黒若の特長

●絶對カブレぬ
●そめ上り自然色
●白毛の根元染めに便利
●決して腎臓炎を起さぬ
●血壓高き人にも絶對安全

定價 大一圓 小五十五錢

本舗 尼崎市西長洲 甲陽藥化學研究所

ベジリン ほゝ紅 口紅

口紅 頬紅

御存じですか？

キッとよく ノビよく 香りよく

國產随一の品質 一度お使へばキットお氣に召す

ヘチマコロン

一日一日とコロンに 育つ素肌美 健康美 愉しい一滴 嬉しい一瓶！

洗顔・入浴後に お化粧下に 荒れ止めに ヒゲソリ後に

若肌へ春はコロンのうしろから

本舗・東京 株式會社 近源商店

馬に乘る猿 (104)

石川達三作　伊東顯畫

颱風（二）

田沼懸一の橫領事件によつて、兩肚の合併は頓坐してしまつた。閑平はもう自棄的になつてゐた。

常子夫人からは電話がしきりにかかつて來て、長女碌子が肺炎にかかつたと言ふ。いまは體力のない容態であつたが、碌子は閑平の溺愛してゐる娘であつた。しかも彼は少年のやうなかむしやらな氣持で、家へも歸らずにタイピスト山口三千代と二人で伊豆の溫泉へと飛び出して行つた。ここで憂欝にひたりながら、おもむろに新しいエネルギーを溜め新しい元氣をとりかへさうとするのであつた。

ところが、元來無理な方法によつて成功して來た彼の立場は、崩れるときにはとめどもなく崩れて行く性質をもつてゐた。三千代との樂しい夜がはじまらうとするところへ、忽然と宿に現はれたのが久山直三である。彼は百年の勝利を懐にとり、閑平の不覺悟をなじり、山口三千代を奪ひ去らうとするのであつた。年甲斐もなく閑平はいきり立つて、久山とつかみあひの喧嘩さへもしかねない勢ひであつたが、彼は東京からの電話に呼び出された。

相手は平野重孝であつた。

「ああ社長ですか。えらい事が出來たですよ。さつき碌子のお宅から電話でね、おひるごろ田沼懸一が碌子へ行つてね、みさほさんを連れ出したさうですよ」

「お…田沼がですか」

「ええ、連れ出したまま晩になつても歸らんといふですよ」

閑平は青くなつた。田沼は兩肚の金を合計八千円も着服して、そのうへ閑平が結婚させようとしてゐたふみ子夫人の妹を連れ出したといふのである。これは高飛びの恐れもあるし、田沼は何をしでかすかもわからない男である。

閑平はその夜のうちにふらふらする頭で汽車に乘り、ふみ子の家へ歸つて來た。

ふみ子夫人の話では、田沼が肚金を橫領したことも何も知らないので、田沼を座敷にあげて茶菓をもてなし、散步したいと言はれるままにみさほを出してやつたのであつた。

ふみ子夫人を怒鳴りつけて見てもはじまらない。閑平は眞れるやうな顔を赤らめて、一夜明けて家にはいつた。

その夜のしらしら明けのころ、今度は東京の常子夫人から電話があつた。ふみ子夫人が出て見ると閑平の旅行先はどこだらうか、至急に知らせてくれと言ふのである。

「どうかなさいましたの?」

と重ねて訊くと、

「ええ、碌子が大變わるくて、お醫者さまが駄目かも知れんと言やあすのでな……」

と常子夫人は電話口で泣いてゐるやうな声であつた。

閑平はほとんど氣が狂ひさうであつた。朝はやい電車で東京に驅けつけて見ると、常子夫人は玄關にかけ出して來るなりばつたりと枕數きに顔を伏せて泣いた。

閑平はつかつかと座敷にはいつて行つた。

「碌子、碌子!」

碌子はもう死んでゐた。小さなからだは綺麗に裝はれ、死顔は苦惱の表情を示してゐた。

閑平は幼い娘の死顔の前に坐つて見た。そのとき、彼はこの十何年といふもの考へたこともなかつた自分の罪を感じた。彼はどさりと體のわきに仰向けになつて、たらたらと淚を流し、声も立てずに泣いた。

新興京都新映畫　照る日くもる日

演出　仁科紀彥　撮影　吉田清太郎

（配役）白雲堂…大谷日出夫　加納八郎…嵐門光三郎　細木年尾…南條新太郎　白妙のお銀…鈴木澄子　お妙…松浦妙子　岩村鬼堂…荒木忍　細木新之丞…寺島貢　大内吉兵衛…光岡龍三郎　加納岡哉…中村彩彥　猿の源次…櫻井勇　笠無しの仁三…矢野武男　太田七介…嵐徳三郎　代稽古…中村國三

（梗概）一刀流を指南する岩村鬼堂は佐幕派の巨頭加納八郎の勸誘により佐幕派の一人として、當時江戸市中に暗躍する勤王派の撲滅運動に參加した。鬼堂の一人娘お妙は、父の門弟の中より細木年尾を選び、その將來を約してゐたが、はからずも年尾の父、細木新之丞が、勤王派の巨頭である事を、父鬼堂が知つたため、その關係も夢となつた、のみならず鬼堂は加納八郎の命令により細木新之丞を暗殺せねばならぬ運命になり、涙をのんで愛弟子である新之丞の息子年尾を破門した。自分が新之丞を斬れば年尾は自分を父の仇として討たねばなるまい——師弟關係にあれば自分を父の仇として向ける刄も、鈍るであらう…と鬼堂の武士としての破門であつた。そして鬼堂は、自分の老いたる餘命も、この刀槍の巷にあつてはいつまでも永らへんことを知らず、娘お妙を八郎の一子の師範の妻とする事を約した。たまたま新之丞以下勤王派の聚殺となり、鬼堂と新之丞は斬り結ぶ乃の間に相會したが、傷ついた新之丞は遺言として、年尾は自分の實子でなくその昔、芝山內で拾つた育て子である事を鬼堂に傳へた。然しこの兩雄もこの乱闘のために共に倒れ死んでいつた。鬼堂は死ぬ直前、八郎に婚約の破棄を願ひ可愛い娘、妙は細木年尾に添はせてゐる事を話して了解を求めた。然し八郎も自分の一人息子可愛さにこの遺言をもみつぶして鬼堂生前の約束を楯に妙と師範の結婚を主張した。師範は父八郎に似ぬ氣の弱い若者で、妙の年尾を慕つてゐるのを知つて、心のうちに妙を諦めてゐた。年尾は父に死なれ父の親友であつた岡倉吉兵衛に世話になる事になつたが、白雲堂も勿論勤王派の武士であるために、間斷なく加納八郎の魔手をうけ二人は江戸市中を逃げ廻つたが、途にふとした縁で知りあつた市井の女賊、白銀のお銀にかくまつてもらつた。お銀は年尾を慕ふやうになつたが、年尾の心はつねに妙のことを思ひつづけてゐるために、お銀の戀もまた、はかないものであつた。白雲堂と年尾は勤王の大志のために加納八郎一派の撲滅を計り途に意を決し命を的に向島の加納八郎の邸宅へ斬込んだ。折から白銀のお銀は、加納の邸宅に火を放ち年尾を救つたが、邸宅を焼き燼とされてしまつた加納一味は、それを機會にかねての計畫であつた京都潜伏の勤王一派撲滅のために上洛する。白雲堂と年尾も、それを知つて上洛する。お銀もまた戀しき年尾の後を追つて京都へ上る。京都に於て途に勤王、佐幕の兩派は下鴨糺の森に於て大決戰の幕を落したが、時すでに勤王倒幕の声は澎湃として全國に漲り加納八郎も途に、人のよく抗し能はざる天の力を知つて、ただ死を以て自分の運命の決算を覚悟したがはからざりし——その機に望んで自分が二十年前に生別した師範の兄にあたる長男が敵と目して、今日まで、しばしばその生命を、うかがつてゐた細木年尾にあつたとは……

東寶新映畫　駄々ツ子父ちゃん

演出　齋藤寅次郎　撮影　友成達雄

配役　吉岡勘助…古川緑波　勘太郎…小高まさる　およし…片桐日名子　留吉…細井俊夫　末子…中村とし子

余助…中村メイコ　床屋丸山虎吉…渡邊篤　內儀おそり…清川虹子　大倉康助…三國周三　大倉夫人金子…澤村貞子　赤帽A…サトウ・ロクロー　同B…大辻　六郎　驛長…本田一平　會社…中川辯公　守衛…土屋守　運轉手…白河道太郎　爺や…岡　穰

（梗概）「貧乏人の子澤山」がそのままに實現してゐるのは吉岡勘助宅である。彼の當年十四歲になる勘太郎を頭に長女およし、留吉、末子、それに余助の合計五人、しかも勘助はやもめ暮しで毎朝、彼の出勤先である驛——（彼は鐵道運輸の円滑を助ける業務つまり驛に云へば驛の赤帽係である）に出掛けるまで目が廻るほど忙しい。そして、出勤の時間になると末の余助が、彼の後を追ふ。だが、子供を職場に連れて行く事は上役から嚴禁されてゐるのである。今日も又追ひ返した筈の余助がひよつこり驛に現はれた。驚いた勘助は、犬を入れる籠に余助を押し込み乳首の玩具を與へると余助はどんな時でも不思議におとなしくなる先天的の奇癖をもつてゐる）幸ひ上役の目にもとまらずやれ有難やと思つてゐたのは大間違ひ、もうその前に余助を追つかけ廻した上役はあはれ荷物の間にはさまれてのびてゐた時、何を間違へたのか余助の入つてゐる犬籠は汽車に積み込まれ汽車は出發、後を追ふ勘助、驛は大混亂、上役は怒氣心頭を發し、途に勘助に馘首の宣告を申し渡した。しかし、非常時銃後の勘助君はこんな事くらゐでびくともしない、翌日から井戸を利用して掃除を想し、その流れる水で茶を作り、茶飯、浴衣にまで自家作品を用ひ、專ら國策に副つて自給自足の範を示したが、五人の子供はなにかにつけて彼の悩みの種である

所が勘助にとつて、救ひの神の樣な人が現はれた。それは大倉康助と云ふ金持で、この夫婦の間には子供がなく勘助の子供をぜひ一人貰ひ受けたいと、勘助の近所の床屋の主、虎さんを通じて申し込んで來た

考へ抜いた揚句の果、子供達の意見も拒否して余助を育てて貰ふ事にした

大倉家では余助に、まことに氷よ花よと目の中に入れても痛くない程の寵愛を示したが、肉身の絆ほど強いものはない、こつそり抜け出しては勘助の家庭を時々訪問するのでその度にいつも悄然と勘助に歸られては大變と東京を遠く離れた避暑地の別莊に連れて行つてしまつた。ここまで觀察すると勘助なる人物は義理人情の權化に思はれるが、決してさうではない、彼とて血もあり肉もあるひとの父である。わが子を不憫だとは思へ、憎らしいなどとは夢々思つてゐない。寒いにつけ、暑いにつけ余助の身を案じて每日悶々としてゐるのだ

それは父に別れた余助にしても同じ事。大倉夫妻に寵愛されて父の事や兄妹の事を考へながらしよんぼりしてゐる

或日、子供心の一念に別莊の爺さんから東京へ行く道を聞き出し線路の枕木で覺え込んでゐる地理を利用して、東京までたどり着き床屋の虎さんの家にころげ込んだ

父の家に行かずわざわざ近所の床屋に行つたのは勘助に心配させたくない、いぢらしい考へだつた。急を聞いて馳け着けた勘助はその余助の姿を見て太つた體に似合はぬ涙を見せ、もう決して手放さないことを誓つた

二三日たつて、大倉夫婦が勘助の家を訪問して來た、恐縮してゐる勘助を前に、これは意外大倉夫婦に子供の出來た事を告げられて驚いたり喜んだり……。そして大倉夫婦から贈られた御祝の金一封を手に、勘助君は銃後奉公の貯金とは別ものだワイとしみじみ考へた。

虎丸一行　十九日着臺

浪曲界の雄虎丸一行は神戸より蓬萊丸に乘船したが一行は十九日着北、二十一日から榮座で公演するが、一行の顔觸れは虎丸に、宮川右近、中川國吉、早川將之助、東一坊、富士、春日井若橋、晚香、ある右近坊は事變物の「此の母を見よ」、虎吉は「紀文大盡」、將之助は「水戸黄門記」が得意である（寫眞は虎丸）

今週の映畫　男は度胸　十九日から芳乃館

演出は曾根千晴、撮影は古泉勝男、出演者は阪東好太郎、山口勇、加賀邦男、黑田記代、淡島みどり、その他——梗概——明治十年頃、淺草の見世物小屋の呼び込みをしてゐた虎三は、弟分の虎吉の妻が國から、病中の妻と幼い子供二人を捨てて色町の女と行方をくらます。薄幸の子供達は安宿の主人夫婦が引取り虎吉は成功を夢見て大阪へ去る。廿數年後……

海外映畫短信

△サミユエル・ゴールドウインはブロードウエイのナショナル劇場がタルラア・バンクヘッド主演で四十八週間續演した最近第一のヒット作「小さい狐」の映畫化權を獲得しベット・デーヴィス主演で製作すべくワーナーに交渉中である

本社主催　將棋高段者對抗戰

平手　先▲六段　平野信助　後△五段　加藤治郎

（第十四局ノ六）（圖は八四角迄の局面）

▲三五歩（九分）　△同歩（二分）　▲二六角（六分）　△七五歩（三分）　▲同歩（九分）　△同角（一分）　▲七六歩（三分）　△六四角（三分）　▲二七桂（八分）　△七三桂（五分）

加藤氏四回勝五回目　指手六〇手　持時間各九時間　消費　▲四時間二分　△四時間一六分

砲火揚る

觀戰記　八段　坂口允彦

三五歩、同歩

棋戰といふものは恐しい、良い手と悪手とは背中合せだからである。全く紙一重である

本局面で加藤五段の三五歩は、誰の目にも絶好の攻め筋であらう、何しろ王手飛車取りが目の前にぶら下つてゐるのだから

しかし…相手の平野六段は平然として同歩と取る。おや一四歩と打たれてもいいのかしら

今度は加藤君がすつかり考へ込んでしまつた、一時間に亙る長考である。無理もない、談笑將棋でも只取りか何か手筋でやられると、何か自分の間違ひぢやないかしらと一應は考へるのが常だから、まして是は高段專門家の將棋である王手飛車取りを気づかない筈はない。これは許しいぞ、俺の方が間違つたのかしらと小首をかしげて加藤君の頭腦にはさまざまと、一四歩が浮んで來たおや〳〵これはいかん

加藤五段曰く「三五歩は同歩なら一四歩で簡単に良いと思つて突いたが、指過ぎだつた。一四歩、三三銀、二三歩成、同金の筋がない、此處は單に二六角と出て置く方がよかつた」

してみると、加藤五段の三五歩は悪手とはいへないまでも、指し過ぎであつた事が分る、紙一重の差である

遲疑ながら二六角とこの歩を放す

二六角、七五歩、同歩、同角、七六歩、六四角、二七桂、七三桂

平野六段は七筋の歩を手順に切り角を好形に据へ後手から（捌かう）とする

加藤五段は敵角の睨みを避つて三七桂、續いて平野六段も七三桂と跳ねて、双方の駒勢形は十分である

木村名人講評

先手三五歩と突き出て二六角の運びは、桂の起用と共の今いい攻勢を形成して安泉的な手段である、後手七五歩の突き出から、七三桂と對抗的な陣立も、守勢一方に堕せぬ心構への表現である

臺日柳壇　塚越正光選

［課題］春の風（四）　臺北市　以浴

この去年の山は旬主個人の感情にのみ生きてゐるもので、共感を呼び難いのは遺憾である

散る花に氣品を添へる春の風　臺北市　古島清湘

かういふ繊細な感じも、川柳作家の有たねばならない神經であることを忘れないで貰ひたい

春の風病後の髪を結うてみる　臺北市　狂逸呂

髪を梳くことさへ慵かつた病後の女性が、春の風に誘はれて髪を結ぶ氣になる（佳作）

病上り春の風まだ冷たさう　臺北市　岡本福郷

これも病後だが、爽かい春の風をさへいとふ、快復しきらぬ姿がそこにある

十字行けば失意の胸に春の風　岡山街　牛歩

病後だの失意だのと明朗性を缺いた句ばかりつづいたが、若しそれらが皮肉な氣持を意識してゐたら、私にも反映して入選させる氣にはならないであらう。尚く私達の川柳は素直さを求めるのである

春の風白衣の勇士胸を張り　臺北市　和田明花

再生の意氣高らかに巨步を踏み出す決意が表現されてゐて、私達の胸を張らせる（佳吟）

幸福がやがて來さうな春の風　臺北市　一水

青春の喜びを謳歌する若人に、春は殊更樂しいのが眞實の姿である

妙齡の挾へ戲い春の風　臺北市　登見

春の風また重ね着の一人つ子

蝶の舞ふやうに翻るとしごろの娘の袂、春の風が戲いか、袂が輕いか、それは觀る人の心々であらう、重ね着の一人つ子は甚しくみられない現實であらう

衣更して娘等の美しく　臺北市　鳳坊

衣更とは單衣になる時のことで、冬著から合著へのそれではないだが春出しの春の娘は美しい

春の風ふと決心を鈍らせる　臺北市　大衆

折角見を入れて持たうといふ決心も、浮々させられたら鈍くもならうといふもの…

結吟

次の課題と締切

鯉の鼻を撫でる春の風

◇「梅」三月二十四日締切

◇「探い」三月三十一日締切

夕刊經濟欄

臺灣軌道の增資

新竹自動車商會のバス營業を合併　資本金を五十萬圓に

苗栗に本社を置く臺灣軌道株式會社は今回合同會社新竹自動車商會の經營に係る新竹竹東間（十五キロ七）竹東北埔間（七キロ四）及び北埔珊珠湖間（十五キロ四）の四バス營業權並に自動車十八輛、其他營業上必要なる物件を讓受け、之に對し同社の二十円拂込済株式五千株を交付する爲めに全額拂込資本金を四十万円より五十万円に增資の件を此程重役會にて決定假契約を締結したので右增資と定款變更其他の件につき株主の承認を得る爲め十八日午前十時三十分より臺北鐵道ホテルで臨時株主總會を開催した、出席者は取締役坂本登、鄭肇基、是枝盛夫、監査役竹內嘉七、後藤新藏諸氏其他出席株主十七名此の株數一四、一二五株委任狀五十三名此の株數二、七二七株計七十名一六、九五二株（總株主九十九名、二万株の內）に達し取締役會長赤司初太郎氏不在に付取締役支配人是枝盛夫氏代つて議長席に着き開會を宣し第一號議案增資に關する件を附議するや株主中村彥次郎氏より繼承營業權の內容其他に付質問あり是枝議長より詳細說明あり更に鄭肇基氏からも質問があつたが取締役坂本登氏より役員會で決議せる顛末を述べて株主の承認を求めたので滿場一致原案通り可決確定を見た、次で第二號案定款中變更の件は增資と新商法に伴ふ變更が主で株主數氏より種々質問もあつたが、之亦原案通り可決、第三號取締役一名選任の件は中村彥次郎氏辭任の補缺で議長指名に一任され松橋達生氏當選、第四號代表取締役二名選擧の件は先づ別室にて取締役の互選により社長に赤司初太郎、專務に松橋達生氏當選、兩氏共代表取締役と決定、右を議長より報告、株主の承認を得、第五號案專務取締役報酬の件も決定、松橋專務の就任挨拶あつて正午十二時總會を終つた

商況（十八日）

東京銀行實株

日銀	五七六、五	同新	四三一、〇
正金	二二一、三	同新	五四、二
鮮銀	一三六、四	同新	一四五、五
臺銀	一四九、七	同新	一四五、五
勸銀	九九、三	同新	三一、一

東京國債前場

甲、五	一〇六、一〇	
二、五	一〇六、一〇	
一、四	一〇三、七〇	
二、四	一〇三、六五	
米貨六年	四〇七、〇〇	四〇七、〇〇
同五年	三九七、五〇	三九七、〇〇

東京短期前場

	寄	引	高	安
東新	一三九一	六九	九三	六七
大新	一七二三	二五	二〇	
鐘紡	一六九〇	八七	九〇	八〇
鐘新	一〇九五	八三	九八	八三
帝人新	一一〇〇	九〇	ー	ー
東レ新	九三〇	二八	三九	二八
日産	七四三	四二	ー	ー
日魯	八五六	五八	ー	ー
郵船	一〇一八	〇七	一八	〇三
郵新	八五五	四六	ー	ー
重工	七九七	九六	九七	九六
日石	八〇三	七九六	ー	ー
日立	九二八	二六	ー	ー
滿業	七八七	八五	八八	八五
鋼管	八七八	七七	七八	七五
小倉鋼	一八〇	ー	ー	ー
東電	六四九	四八	四九	四八
滿鐵	七八四	八二	八四	八二
北炭	八五一	五〇	ー	ー
日活新	一八三	ー	ー	ー
造船	八四四	四〇	ー	ー
日曹	六八八	八七	八九	八七
東洋新	六八八	七	ー	ー
麥酒新	三八七	八六	ー	ー
水產新	六一三	一〇	ー	ー
ラサ	七九二	八七	ー	ー

東京短期取組除合

新東	二六一、五四〇株	賣方四一店　買方四八店
南業	二二、〇五〇株	賣方二九店　買方四〇店
新東限月建株除	一五〇、二七〇株	

東京長期前場

富士紡	七〇、九	同新	四〇、三
鐘紡	一七〇、一	鐘新	一一〇、二
片倉	三八、一	帝人新	一一〇、九
東レ新	九四、〇		
洋紡工	六二、四	同新	五〇、四
大東紡	五六、九	同新	三六、八
拓殖	八三、三	拓殖新	六二、二
帝株	七八、九		
鹽業	一〇一、二	電化	七〇、二
日産	八四、四	滿業	七九、二
東株	一三九、四	東新	一三八、五
郵船	一〇〇、二	同新	八四、五
石川島	七八、〇		
滿鐵	九五、五	同新	八二、二
新潟	九五、八	同工	八〇、五
日立	九〇、七	池貝	八九、〇
磐城	五五、三	入山	七四、八
東邦炭	五二、九	笠鐵	一〇六、七
鋼管	八八、七	同新	六七、八
小倉鋼	八一、三	神戸鋼	八四、一
淺野新	三一、六	二新	二三、八
地鐵	六八、三	秋木	七六、八
大日電	六〇、二	ラサ	七七、三
火災	一五六、一	油脂	七九、二
日曹	六九、〇	同新	六六、六
日石	七八、八	北樺油	四二、七
日魯	七四、六	同新	四二、三
東新	二八、七	熱海	四二、九
白鑛	七八、五	東亞	一〇〇、九
松竹	六三、七		

東京長期總取組

當限	九七九、二三〇株
中限	五六七、八八〇株
先限	二九三、五三〇株
合計	一、八四〇、六四〇株

大阪短期前場

	寄	引	高	安
日魯	七四二	三九	四九	三六
水產新	六一七	一二	一七	一二
日石	八〇五	七九八	一二	一二
日立	九二七	二四	二七	二三
鋼管	八七六	ー	ー	ー
滿業	七八六	八六	八七	八六
商船	一〇〇五	九九五	〇六	九八
郵船	一〇一七	〇六	ー	ー
倉紡新	六三八	三七	三八	三七
帝人新	一〇九	九六	ー	ー
東新	一三九二	七〇	九二	六二
宇部	四六四	ー	ー	ー
滿鐵	七八二	八一	ー	ー
日曹	七八四	八二	八六	八二
ラサ	七八四	八二	ー	ー
窒素	一〇〇七	〇二	〇七	〇一
東レ新	九三五	二四	ー	ー

大阪長期前場

	寄	引
大新	七二三、六	三、四
東新	一三九、八	九、七
滿業	七九、三	〇、三
鐘紡	四四、九	九、三
沖繩拓	ー	四、七
商船	一〇一、五	二、八
同新	七三、一	〇、九
郵船	ー	〇〇、三
同新	八五、〇	四、四
日鐵	八四、〇	四、〇
同新	六九、〇	九、〇
日石	七九、五	九、八

大阪棉花前場

	寄	引
三月限	七八、七五	七八、一〇
四月限	七八、七五	七七、九五
五月限	七八、九五	ー
六月限	七八、二〇	ー
七月限	ー	ー
九月限	七六、五〇	七六、〇〇

横濱生絲前場

	寄	引
三月限	一六、三六	一六、〇六
四月限	一六、一三	一五、九〇
五月限	一六、〇二	一五、八二
六月限	一六、〇三	一五、七八
七月限	一六、一〇	一五、八三
八月限	一六、一〇	一五、八〇

神戸爲替

對米（賣）二三弗一六分七　（買）二三弗五六分五

對英（賣）一志〇〇片三一分六　（買）一志〇〇片二二分五

正金建値

對米　二三弗一六分七　對英　一志〇三片一六分一

島內現株相場

	拂込	中値
臺銀	一〇〇・〇〇	一四九・七
同新	一〇〇・〇〇	一四五・五
勸銀	五〇・〇〇	九九・三
同新	三〇・〇〇	三一・一
三和銀	五〇・〇〇	七七・〇
同新	一二・五〇	三八・七
臺電	五〇・〇〇	一九・八
同新	二〇・五〇	五七・五
同工	五〇・〇〇	一五・八
同二新	一二・五〇	四二・〇
彰化銀	五〇・〇〇	五四・〇
同新	一二・五〇	二八・〇
臺南銀	二七・五〇	三〇・〇

毛生え藥 フミナイン

博士創製の毛生え藥

◉田中醫學博士方劑

◉說明書無代進呈

田中醫學博士創製の毛生え藥フミナインは毛髮の發生を促進し、その脫落及び雲脂を防ぎます。即ち頭髮、眉毛、鬚、腋毛其の他人體毛髮のあるべき部分の毛髮の薄きものを濃くし、體毛の毛根にても毛生え藥フミナインの塗擦により顯著に長生せしめます。又禿頭病に因り毛髮の脫落の場合其の脫落を防止し、且つ之等諸病に原因する禿頭脫毛に對しても病原を殺滅して同樣毛髮を發生せしめます●禿頭病●若禿●頭毛●脫け毛●頭瘡●かもじ禿●眉毛薄き●生え際の不格好●男女毛髮不足の方……は寝と云はずスグお用ひあれ。

（全國藥店にあり）

フミナイン價　五十錢、九十錢、一圓六十錢、三圓、五圓五十錢、送料內地十二錢、其他一品郵の節は代金を添へ左記發賣元へ御注文あれ、御郵送致す。

發賣元　東京市芝區田村町四　電話芝四八二四番　振替東京一八三番　東京藥院　大阪市赤十字病院前　電話天王寺五九六〇番　振替大阪一八四八番　東京藥院

但類似品多し　必ずフミナインと御指名の上御買取下さい

染料塗料・藥品製造元　三ツ柿印・其他附屬品一式（カタログ呈）　製造直輸出入商　北條商會本店　大阪市南區日本橋筋五丁目　工場　大阪市東成區生野田島町　電話　戎七九九　振替大阪二二三九三番

戰勝丸

明治四十年四月二十三日登錄濟　登錄商標

慢性急性 胃腸 肺・肋膜

戰勝丸の主治効能

胃病、腸病、腸カタル、消化不良、健胃強壯、胃痛、嘔吐、腹痛、水瀉、食傷、肺結核、肺炎、肺尖カタル、肋膜炎、氣管支炎、氣管支カタル、結核、咳嗽

定價　八十粒入 金一円　百七十粒入 金二円　二百八十粒入 金三円　五百五十粒入 金五円　千二百粒入 金十円

慰問袋に是非！

本舖　浪速製藥株式會社　大阪天王寺區上本町八丁目　電話天王寺二七二八番　振替大阪四二八六二番

帶皮・學生鞄　ボストンパツク、ズボン吊（カタログ呈）

代用新案各種品・專門製造發賣　大阪市浪速區河原町武小學校前　總發賣元　大和屋商店　電話戎參九八六番

科學の進步で粉化粧の仕方が一變！

クリームを其まゝつけるのは時代後れ

從來の粉化粧はなぜ美しく出來ぬか？

皮膚はお化粧の土台ですからお化粧前に丁寧に洗顔なさる事は必要ですが、洗顔後や入浴後等には皮膚組織が弛み、皮脂腺や汗腺が開いて皮膚が內側からモロモロを押し出す様な狀態になつてゐますから白粉が美しく附かず、お化粧もすぐ剝げるのです。

科學の力で粉化粧が必ず美しく出來る！

かういふ時はお顏に明色アストリンゼンといふ科學的新收斂化粧水を數滴つけますとその強力な科學的作用で弛んだ皮膚組織を引きしめ皮膚が內側からモロモロを吸ひこむ樣な狀態に整ひます。かういふ狀態の皮膚に下地のクリームをつけ粉白粉をつけますと白粉がピタリと美しく附きますし、お化粧も崩れません。更に下地のクリームにもアストリンゼンを二三滴まぜてつけると一層良い結果が得られます。

粉化粧にアストリンゼンは世界的常識になつてをります。　定價一圓五十三錢

ホンの二三滴でお化粧の美しさもモチもマルで違ふ

粉化粧にアストリンゼンは世界的常識！

明色アストリンゼン

睡眠中にクリンシンで見違る程美しくなる

見違へる程美しくなる新睡眠美容法

垢ヌケに一等の祕法

夜分お寢み前にお顏をクリンシン・クリームで一寸手入れをすると、眠つてゐる間にお顏が見違へる程美しくなる新しい美容法が最近歐米婦人の間で盛んに流行してゐます。

▲方法―ごく簡單でお寢み前に適量のクリンシンをお顏に輕くすり込み、一分間程經ましてからガーゼか脫脂綿で丁寧に拭きとつて寢みます。皮膚の表面のヨゴレや白粉がスッキリと落ちるのは勿論特有の強力な洗滌作用で毛穴や氣孔の奧まで徹底的に清潔され、それにこのクリーム獨特の美容成分が睡眠中に肌の深部で最も效果的に作用しますから翌朝までにお顏が見違へる程美しくなるのです。

▲クリンシンの世界的流行！

歐米に於てもクリンシンの流行は非常なもので從來の凡ゆる洗顏料やクリーム類は既に時代おくれとなり、最近の統計によりましてもクリンシンの使用額はあらゆる化粧品中の首位を占め、ために歐米婦人の美が一段と増したとさへ言はれてゐます

▲國策順應のクリンシンの新裝品出づ！　定價一圓七十八錢

明色クリンシングクリーム

臺灣日日新報
本日夕刊共十二頁
編輯兼發行人 佐々木 實
發行所 臺北市榮町四丁目 臺灣日日新報社

ム首相は米國特使と再會見して重大協議

【ローマ十七日發同盟】十八日北伊ボルザーに行はれるヒトラー、ムツソリーニ獨伊兩巨頭の會談に對しローマ政界では戰爭か平和か歐洲政局今後の動きを握るものとして觀ることを重視してゐる、消息筋の報道に據れば今回の獨伊會談が十六日ムツソリーニ首相、ウエルズ特使會見の結果であることは明白であり、從つてムツソリーニ首相はヒトラー總統と會談終了後直にローマに引返してウエルズ特使と再び會見し獨伊會談の結果に基き重大協議を行ふ模樣である

ム首相調停乘出しか

【ベルリン十八日發同盟】今回のムツソリーニ、ヒトラー兩巨頭の會見に關しドイツ消息通は左の如き觀測を下してゐる

ウエルズ特使の平和打診工作に依りドイツと英佛の主張の間には十分妥協の餘地のあることが判明したので今回の會談となつたもので、ヒトラー總統は右會見で英佛側の和協案に對應し更に具體的要求を提示しムツソリーニ首相の調停乘出しを要請するであらう

歐洲和平轉換の空氣は愈よ濃厚 ヒ總統の訪伊によつて

【ベルリン十八日發同盟】ヒトラー總統のイタリー訪問は十七日深夜に至り政府より突然發表されたが、歐洲政局が微妙を極めてゐる折柄、獨伊兩巨頭の會見についてはベルリン外交界は極めて重視し、歐洲和平轉換の空氣愈よ濃厚なるものあると見てゐる、會談の內容は過般のリツペントロツプ、ムツソリーニ會談により明白となつた獨伊兩國の根本方針につき更に檢討を進め兩巨頭の間に直接申合せを行はんとするものであるが、會談の主要目的となるのは和平問題にありと觀測されてゐる

佛國の觀測

【パリ十七日發同盟】十八日のムツソリーニ首相とヒトラー總統の會見に關しフランス外交消息通はこの種會見は既に今春始め頃ドイツ側の提議により行はれるものと想像されてゐたものであり、過般リツペントロツプ外相がローマを訪問したのも獨伊兩國が如何なる程度の提携を强化し得るかの瀬踏をなしたもので、その結果今回の兩巨頭の會見となつたものであるとし、さしたる重要性はないと觀測してゐる

北樺太石油、石炭の利權は絕對に確保 衆議院豫算總會

【東京十八日發同盟】十八日の衆議院豫算總會は午前十一時二十五分開會

一、昭和十五年度歲入、歲出總豫算追加案
一、昭和十五年度各特別會計歲入歲出豫算追加案
一、政府外國債の負擔となるべき契約を爲すを要する件

を一括上程、櫻內藏相より提案理由の説明を行ひ、次で

三土委員長 この追加豫算で最も問題となる點は日本石炭株式會社をはじめ石炭對策豫算であると思ふから先づこの點につき政府の説明を求む

と要求、これに對し

東燃料局長官 石炭對策の具體的數字に亘る點は物動計畫に關係ある故秘密會に於て説明するが石炭增產について最も必要なるは資材と勞力の供給を確保することでありこれについては企劃院に於て優先的割當を行つて遺憾なきを期してゐる、次に石炭增產の目的を達するためには價格の引上げを行ふべきであるとの議論が各方面で行はれてゐるが現內閣は低物價政策堅持の建前から炭價の引上げを愼重に研究しその結果目下の石炭對策として增產獎勵金、日本石炭株式會社設立の二案を實行することとした、日本石炭會社は一元的綜合的の配給計畫を樹てるとともに一手に買入販賣を獨占するものであるが個々の石炭買入については個々の事情に應じ適宜の取扱をすることとし、斯くて石炭の配給を改善し價格の公正を保持するとともに樺太その他外地炭確保についても增產計畫を進めることとなつた

と説明し次で石炭配給の數字的説明のため正午秘密會に入り午後零時十五分秘密會を解き直ちに休憩

【東京十八日發同盟】衆議院豫算總會は午後一時三十二分再開

山道襄一氏（民政）早速對策に就き島田農相に質し

吉植庄亮氏（政友中島派）政府は米穀對策として米穀の專賣制を斷行する意思があるか

島田農相 米穀の專賣が將來において專賣制若くは國家管理に入るべき傾向があるといふことは考へられるが具體的現實問題としては十分檢討しなければならない今日の米穀事情よりしては左程切迫したものだとは考へぬ

山本厚三氏（民政）日ソ漁業條約の折衝はどうなつてゐるか

島田農相 暫定協定を本協定に進めんとしてゐる

有田外相 暫定協定を締結し長期協定は本年中に締結することに決つて居り目下交渉開始に入らんとしてゐる所である

山本氏 現狀のまゝ放任して置いては北洋の漁業は甚大な損害を被るものと思ふがこれが對策如何

外相 何等か適當なる對策を考へる

農相 漁業條約の締結は重大な點があると考へてゐる、最近交渉に入ることとなり漁場の問題に就ては條約を日本に有利に

山本氏 北樺太石油、石炭の利權は絕對に確保しなければならないものと思ふが外相の所見如何

外相 政府としては確保するといふ信念をもつて現在ソ聯政府と折衝を進めてゐる

山本氏 外地の石炭增產計畫はどうなつてゐるか

小磯拓相 朝鮮には數十億噸の無煙炭があり相當內地へ移出してゐる、臺灣は臺灣の需用を充たすだけである、樺太は全島石炭と言つてもよい位である、從つてこれを開發して外地も內地と呼應して增產する必要があると考へてゐる、補助金助成金の如きも朝鮮は個々の山を單位として交付してゐる、臺灣は未決定であるが樺太は內地と同樣一本にして交付する方針である

山本氏 樺太に石炭會社でも造らんのか

拓相 强力なる組合か會社を造るつもりである

增永元也氏（政友久原派）窒素肥料の給供確保に二千万円の豫算を計上してゐるが硫安の增產に對する見透如何

島田農相 將來硫安の生產費の高まることも想像されるが出來るだけ安い肥力を確保するやう十分考慮する、なほ若干の投算でやれることと思ふ

山道襄一氏（民政）公債消化の方針は本追加豫算のため不可能となりはせぬか、これが防止につき政府に新しい方策があるか

櫻內藏相 公債が本追加豫算分だけ增加したのは事實であるが短期國債の如き公債消化の一部と見られ、又公債政策に關しても或は繰延べをするものもあらうから公債の消化については特に心配はないと思ふ

かくて午後五時四十四分散會

會期延長必至

分科會省略 廿二日まで豫算總會

【東京十八日發同盟】今期議會は來る二十四日を以て會期を終了することになつてゐるので會期終了まで僅かに一週間に迫つたが然も政府提出議案は十八日現在で豫算案十六件中兩院を通過したるもの十件、法律案百十件中兩院を通過成立せるもの僅かに十件といふ狀態で會期の延長は必至と見られ十八日の貴族院本會議において櫻內藏相は大河內子爵の緊急質問に答へ豫算の審議狀況如何に依つては會期延長を考慮する旨を言明したが目下の狀況より見て三日乃至四日間の會期延長は必至と見られてゐる

【東京十八日發同盟】昭和十五年度第一號追加豫算二億一千万円は十八日より衆議院豫算總會にて審議が開始されたが同日午前同院內の豫算理事會を開き各分科會を省略して二十二日まで豫算總會を續行し同日午後の衆議院本會議に上程することになつた

廿一日の祭日にも 衆議院豫算總會

【東京十八日發同盟】衆議院豫算總會は二十一日は祭日に當るが特

必要なら設立 森岡長官の談

【東京十八日發本社支局特電】日本石炭株式會社なる名稱の下に石炭配給統制會社を創設すべく設立準備費として商工省から追加豫算が提出され相當論議の的になつてゐるが、臺灣石炭會社案に就き森岡長官は語る

まだ設立するともしないとも確定してゐる譯ではなく、議會でも終つて時日の上ゆつくり檢討して決定する心算である、石炭の增產と配給の圓滑化は目下の急務で大局からして會社が必要となるなら拵へねばなるまいが兎に角調査の上決定したい

亞國經濟使節團 京城より北京へ

【京城十七日發同盟】朝鮮を視察中であつたアルゼンチン經濟視察團一行は十七日午後四時三十分京城驛發列車で北京に向つた

石炭配給統制法案は無修正衆議院通過か

【東京十八日發同盟】衆議院に於ける石炭配給統制法案は委員會に移つて比較的順調に推移し、十七日を以て一通りの質問を終了、尚十餘名の質問通告者を殘してゐるが、この分では十九日一杯で質疑終了の見込みが立つに至つたので十七日午後の理事會で議事進行の促進を諮り、質問を豫定の十九日で打切る方針に決定したが、同法案に對する衆議院の空氣は補助會派等業者代表の反對を代表し、一部には修正意見も相當强いが、大勢は附帶決議を附して原案通り通過せしむべしとの意向に傾き、結局無修正で通過するのではないかと見られてゐる、衆議院を無修正で通過すれば貴族院も四日を除す殘餘の會期中には審議終了は困難視されてゐるが、一兩日の會期延長で片付くと思はれ、問題は貴族院における稅制案の審議情況如何が石炭法案の審議にも影響されるものと見られてゐる

貴院の態度愼重 石炭配給統制法案に對して

【東京十八日發同盟】衆議院で審議中の石炭配給統制法案は米內內閣の面目を賭けての最重要經濟法案なる爲め會期切迫と共にその運命は注目されてゐるが、これに對する貴族院の空氣は極めて愼重な態度を以て臨まんとして居り、研究會を始め各會派は夫々調査研究を進めてゐるが、火曜、公正、同成、同和、交友の五派聯合有志議員は十八日午後一時半院內に藤原商相より立案の趣旨につき説明を聽取、更に十九日午後業者代表として石炭聯合會常務理事淺野吉之助氏を招き業者側の意向を質すことになつたが、貴族院に於ける石炭統制法案の審議は相當波瀾を見るべく注目される

けふの兩院

【東京十八日發同盟】十九日の兩院

貴族院 本會議休み午前十時より稅制案外各委員會を開く

衆議院 午後一時より本會議を開き淺川一郎外二氏より淺間丸事件その他に關し質問した後、外交當局整理法中改正法律案外八件を上程する

日本と亞、墨との經濟提携に注目

【ニユーヨーク十七日發特約電】メキシコ駐在米人記者からの通信は對日使節團派遣に就き詳報し、日本がアルゼンチン、メキシコと矢繼早に經濟提携を進めてゐる事に注目を拂ひ一種の嫉妬めいたものすら感じてゐる模樣、大體メキシコは對日接近に依り第一に石油の處分、第二に廉價な日本商品の輸入を圖る他、第三に米國の銀買入政策の放棄を防ぐ牽制的ゼスチユアーとして利用し、且つドイツとの通商杜絕に依る不便をも補はんとする多角的な意圖を抱いてゐるものと解されてゐる、右に就きA・P電は日、墨、米の三角關係を左の如く報じてゐる

一、日、墨兩國に於ては共に貿易の米國依存から出來るだけ脫却せんとする方針に於て一致を見てゐる、又有無相通ずる點でも互に便利な立場にある故恐らくバーター制の可能性を研究するだらう

一、メキシコからは石油、鐵、棉花、鋼鐵、纖維、日本からは人絹、織物、セルロイド製品、ラヂオその他電氣器具類、自動車などが有望視され、殊に自動車は最近日本が急激な發達を遂げたのでメキシコは石油さへ賣れるなら米國自動車の輸入を減らしても日本自動車を購入することとならう、日本の投資でメキシコの鋼鐵工場を建設經營しその製品を日本が買取ると云ふ案も研究されよう

親ソ派の頽勢挽回 中共の强硬要求

【香港十七日發同盟】中國共產黨が重慶當局に對し外國への積極的援助要請或は外資導入の交渉をする場合は必らず中共側の諒解を求むべき旨を强硬要求したことは重慶政權當局に衝動を與へつつあるが、中共側今次申入れの動機は過般のソ芬和平協定成立に依りソ聯の極東に對する壓力が增大すべきを期待し、最近の米國の對支借款供與決定に乘じて擡頭した重慶部內の親米派を牽制せんと圖つたものと見られてゐる、卽ち孔祥熙、王寵惠、王正廷その他の親米派要人は米國の二千萬弗借款に氣を良くして目下重慶滯在中のジョンソン米國大使とも連絡して米國の對支借款を更に擴張せしむべく宋美齡の鋭意、宋子文等の對米工作の好評をもつて運びつつあると云はれる、これに對しては蔣介石も內心贊成で漸次親米派に傾いてをり孫科等の親ソ派は親米派に壓倒されつつある實情なのでソ芬和平を機に重慶部內親米派の暗躍を封じ親ソ派の頽勢を挽回のため中共が今回の强硬申入れを爲すに至つたものと云はれる

伊國大使送別茶宴

【東京十八日發同盟】近く歸國するアウリツチ伊大使の送別茶宴が日伊各團體有志主催によつて十八日午後三時小石川後樂園の涵德亭において催され、日伊協會代表井田磐楠男、一條實孝公を始め朝野の名士多數參列、大使を中心に和かな一日を送つた

平和體制非難 ヴエルサイユ ルーズベルト米大統領の放送演説

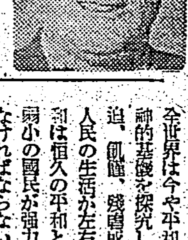

【ワシントン十六日發同盟】ウエルズ特使の歸米後米國が果して和平運動に如何なる手を打つか興味を以て見られてゐる折柄、ルーズベルト大統領は十六日國際放送演説を行ひその目差す恒久平和の理想を次の如く明かにした

全世界は今や平和再建の爲め精神的基礎を探究しつつある、壓迫、飢餓、殘虐或は武力に依り人民の生活が左右されてゐる平和は恒久の平和とは云へない、弱小の國民が强力な隣國を惧れなければならない限り健全な平和はあり得ない、前大戰を終結せしめた平和は以上の如き基礎を缺いてゐた爲めに再び今次の戰爭を誘發するに至つたのである

ルーズベルト大統領が右の如く特にヴエルサイユ平和體制と現下の武力侵略とを平等に非難したことは若し機會が到來すれば今次戰爭に居中調停の役割を演ずる一投石と目されてゐる（寫眞はルーズベルト米大統領）

米穀顧問會議 十九日開く

【東京十八日發同盟】農林省では十九日夜農相官邸に米穀顧問會議を開催し

一、三月一日現在の在米高
一、最近の外米輸入事情
一、米穀應急措置法改正案の今後の具體的運用方針
一、最近の米穀需給關係

等に關し報告諒解を求めることとなつた

靈山縣城に突入

【南寧十八日發同盟】南寧東南方の敵の要衝靈山縣城攻略を期して合浦公路を猛進し續けた我が森山、林、末次、甲斐の諸部隊は昨十七日夕縣城外に迫り頑强に抵抗する敵と暗夜に白兵戰を演じ同夜遂に靈山縣城の一角に突入、息つく間もなく城內の殘敵を掃蕩中で我が不意討ちに周章狼狽、逃走する敵を追ひ引續き戰果を擴大中である

西尾大將と汪氏會談 南京入京の第一夜に

【南京十八日發同盟】十七日南京入りをした汪精衛氏は同日午後五時十分頃公館を出て支那派遣軍總司令官官邸に西尾總司令官を訪問、約三十分間に亘つて懇談を遂げた、先づ汪精衛氏より

閣下の協力、援助に依り近く中央政治會議開催の運びに至つたことは感謝に堪へない

と謝意を述べた、これに對し西尾大將は

事變以來あらゆる辛苦と犧牲を越えて遂に今日を迎へた汪氏以下同志の人々の活躍には感激の外はない、和平確立のため層一層の努力を敢けられるやう切望する

と答へ、懇談に入り汪精衛氏は

吾々同志が今度南京に入つて最も感激したのは故孫文先生の陵が日本軍の手に依つて立派に保護されてゐたことであつた

と皇軍の心遣ひに深く感謝し、和氣藹々裡に入京第一夜の高談を交へ會見を終へ、同六時辭去した

米ソの外交戰 重慶で鎬を削る

【香港十七日發同盟】重慶來電に依れば駐支ソ聯大使パナウチキンは十六日官邸に馮玉祥、邵力子、郭沫若其他親ソ派有力者を招待して晩餐會を開催したが席上パナウチキン大使は內外の重要政治問題の決定並に國共間の紛爭處理に當り中共側の意見を尊重すべきことを希望したと言はれる、右ソ聯大使の申入は暗に中央が重慶政權に對し外資合辦計畫の際は中央に對し事前に報告すべしと重大警告を行つたに關聯し重慶政權の對米接近を牽制すると共に中共軍との紛爭において中央を牽制せんとする

國政府の意圖を警戒し且つ親米派要人達の暗躍に應じて共產黨の非合法活動を抑壓すべく重慶當局に對し再三提議する等重慶に於ける米ソの外交戰は重慶政府部內における親米親ソ兩派間の勢力爭ひと絡んで一にも二にも外國依存主義の蔣政權は重大危機に直面するに至つた

新任臺灣軍參謀長 上村少將廿二日着任 今事變に偉勳の武將

新任臺灣軍參謀長上村幹男少將は二十二日基隆入港の便船で着任するが午後一時四十分臺北驛着の豫定になつてゐる、少將は昭和十年八月から一ヶ年軍高級參謀として寺內、畑兩軍司令官の下に在勤したことがあるので臺灣とは縁故が深い、その後陸大兵學教官、○○部隊長を經て少將に進級、漢口攻略戰には大別山を踏破突破、其後參謀長として中支に轉戰すること二年有半、昨秋九月の贛湘會戰には部下部隊を率ゐて敵陣深く突入、千キロといふ長途の作戰を敢行、敵の退路を分斷すべく○○附近に奇襲上陸し敵中深く挺入して敵主力を殲滅、更に汨水を渡江、平江長沙方面の敵軍主要道路を遮斷、汨水河岸の敵全軍の計畫的抵抗を挫折せしめたといふ偉勳によつて感狀を授與された明敏果斷の武將である、陸士二十四期步兵科の出身、山口縣の人、十時學習、本郷義夫少將などいづれも同期である（寫眞は上村少將）

內部的崩潰の防止に蔣は躍起

【香港十八日發同盟】汪精衛氏の新中央政府の成立を目前に控へ重慶政府は堪へ難い焦燥に驅られつつあり、蔣介石を中樞とする抗戰主流派はこれが對抗策として近く第五次國民參政會、國防最高委員會七中全會を開催し、憲政實施促進を看板に民心把握、政府の內部的崩潰防止に懸命となつてゐるが確報に依れば蔣介石は去る十六日各戰區司令長官並に各省政府主席に對して訓電し新中央政府成立に伴つて起るべき國內不安を防止すると共に重慶治下に於ける汪派の宣傳活動喰ひ止めに努むべきを命令し、又中國青年黨並に國家社會黨が汪精衛の新中央政府支持の通電を發したと傳へられるや各省の三民主義青年團に對して各地軍要人並に各黨員要分子の動靜を嚴重監視すべきことを命令する等內部の動搖防止に躍起となつてゐる

鐵衛團員を釋放 ルーマニア政府が突如として

【ブカレスト十七日發同盟】目下進行中の獨羅交渉においてドイツ側はナチス系のルーマニア鐵衛團の復活を要求してゐると傳へられてゐるがルーマニア政府は十七日突如鐵衛團員百十四名を政治犯收容所から釋放した旨發表し注目を惹いてゐる

物價對策審議會 委員廿四日決定

【東京十八日發同盟】政府は新に設置される物價對策審議會官制案が二十日の樞密院本會議で可決を見る豫定なので、同案の御裁可と同時に民間側委員の銓衡に着手し、來る二十四日に開かれる中央物價委員會最後の總會終了後全委員を決定發令することとなつた

蒙古政府代表

【張家口十八日發同盟】近く開催される中央政治會議の蒙古聯合自治政府代表は政務委員長卓特巴札布、察南政廳長官陳玉銘の兩氏に決定し十八日政府當局より發表された、同隨員は牧山俊治、齋藤興の兩氏である

滿洲開拓協議會の發會式

【東京十八日發同盟】日滿兩國の重要國策滿洲開拓民政策推進には國民各階の總力的參畫と强力な支持が必要で、拓務省ではこの目的達成のため滿洲開拓協議會を設置する事になり、各方面の協力を得十八日午後五時半より拓務大臣官邸で同會の發會式を擧げた、會館、靑年團、婦人會、農村團體、在鄕軍人會等各方面の代表者五十餘名出席、小磯拓相の挨拶の後設立經過報告、規約、役員を決定した

勅令公布

【東京十八日發同盟】十八日勅令公布

一、臺灣總督府臨時經濟審議會官制中改正の件

人事

▲岡田幸三郎氏（臺灣拓殖社長）十九日來臺（吉野丸）
▲上野龜三郎氏（三菱商事臺北支店長）督府評議會員兩島早七氏同行十九日夜行にて南部へ
▲淺光次郎氏（臺灣銀行取締役）十九日內地より歸臺
▲太田政氏（淸水組取締役支店長）十八日內地へ
▲平野鎭三氏（臺灣總督府理事）十九日花蓮港へ

（商工省認可）

堅實な躍進を續くる

◇帝國生命は保險貯蓄報國に精進すること五十餘年、大方の御後援を得て昨年度も新記錄の優績を擧げました。

總契約高 二十二億一千五百餘萬圓
契約件數 百四十四萬餘件
總資產 四億七百十一萬餘圓
責任準備金 三億三千五百餘萬圓
加入者利益配當積立金總額 五千七十九萬餘圓

支店 東京・大阪・名古屋・京都・福岡・札幌・廣島・仙臺・金澤・靜岡
支部 臺北・京城・神戶・横濱・大連・高松・秋田・熊本・函館・奉天

帝國生命
東京・丸ノ內
（營業案內・健康增進用品進呈）

社説 阿部遣支大使の使命
辭令よりも眞實を語りたい

一

中華民國においては、愈よ近く汪精衞氏を中心とする新中央政府の生誕を見ることとなり、其の式典が南京に於て盛大かつ莊嚴に舉行されるので、帝國政府は特派大使として阿部大將をして之に臨ましめることとなつた。同大將は下旬早々隨員等と共に帝都を出發する筈であるが、之れに先立つて"自分は極めて重要使命を帶びて行くので堅き決意を以て之を果したいと思ふ"旨を披瀝して居る。改めて言ふ迄もなく阿部大將は先に內閣の首班たりし人、所謂"首相級"に在るのみならず、最近まで自ら事變處理の大任に當つた有力政治家の一人として新興支那の情勢にも廣く通じてゐる。吾等は先づ第一に人選其の宜しきを得たことを欣ずるものである。

二

新中央政府成立の前提としての中央政治會議が先づ開催され、之に協力する和平國民黨を始め臨時維新、蒙古の三政權並びに各黨各派、無黨無派の正式代表に依て新政府樹立の準備手續が完了し、茲に"抗日支那"を清算して"防共親日"の新國政府が出現する段取りであり、隣國のためにも將た又東亞のためにも慶賀に堪へぬ次第である。斯くして新政府が正式に成立すると同時に、臨時、維新兩政府は其の名稱を廢止して所謂"發展的解消"を爲し、その統治權は原則として新政府に歸屬するといふ段取に在る。此の新政府は所謂東亞新秩序の建設を目標とする日滿支善隣友好、協同防共、經濟提携の近衞聲明三原則の理念の下に生誕するものであつて、之が實現は要するに今次聖戰の目的を軌道に乘らしめるものと見ることができる。阿部特派大使が此の式典に參列することは即ち帝國が新政府の成立に依て出現すべき新事態を正式且つ嚴肅に認知することを中外に闡明するものと言ひ得るのである。

三

特派大使阿部大將の持つ今一つの意義は、帝國が新中央政府に對し眞先きに外交的承認を與ふる用意あることを力強く中外に表明するものであり、その特派する人物の如何がやがて帝國政府の新政府に對する力の入れ方を測定する一種のバロメーターたる事を窺知し得るのだ。孫文の言へる如く、東亞の安定と密接とは日支の眞の提携に倚るの外ないとすれば、政府が前總理たりし阿部大將の派遣を促した理由も自づから呑み込める筈である。第三國等にかても、帝國の此の嚴たる態度に就ては十分の認識を持ち東亞の大局を見逃さぬ樣善處すべきである。

四

尙新中央政府としても、日本政府の代表として阿部大將の式典參列を得るは、成立匆々の同政府として及び此の上なきは勿論、同政府今後の發展上政も力強く感ずる所であらうと思ふ。日華の兩大國が公式に握手をなし、東亞の安定を盟約する最初の相手として汪主席もどの位力強く感ずるか知れないであらう。新世界の新情勢の下に、この兩巨頭の握手こそ、東洋の今後の實勢を暗示する歷史的光景たるを想ふものである。阿部特派大使の持つ使命は、重且つ大、同大使自身の自覺する如く極めて重大なものであることを識るのである。吾等の同大將に望む所は、新事態に依て派生された新情勢下において、日支兩國民は根本から其の弊を脫し先入主を抛ち、"日支一家"の大局に徹すべく兩國關係を改善し増進するやう方策を建てされん事である。即ち式典における修飾は程々にして、新中央政府と出來るだけ多く"現實"を談じ"眞理"を語らん事を望み、其の行を壯にせんとするものである。

日亞の貿易改善
促進の諒解成立す

【東京十八日發同盟】日本、アルゼンチン間貿易の改善促進に關しては豫ねてアルゼンチン駐箚內山公使とカンチロアルゼンチン外相との間に折衝中であつたが去る十五日圓滿に諒解成立を見るに至り十八日外務省情報部より發表された、諒解の內容は次の如きものである

一、日本側は羊毛、肉、カゼイン及び小麥等を含むアルゼンチン產品を一年間三千万円を限度として買付ける

一、アルゼンチン側は對日輸出額に相應する日本品に對し輸入爲替の許可を與へる

一、且つ日本品輸入に對する爲替は如何なる第三國品に比しても不利ならざるレートを適用する

然して昭和十三年十一月アルゼンチンが爲替事前許可制を實施するに至つて我が對アルゼンチン輸出は著しく減退を來してゐたが今回の諒解成立に依り兩國貿易の促進も期待される

比島獨立に邁進
ケソン大統領斷乎表明

【マニラ大谷本社特派員發】比島國會第一期第二回通常議會は一月二十二日から開かれてゐる、ケソン大統領は同議會開會劈頭セイヤー駐比米國高等弁務官、マッカーサー軍事顧問等を前に教書を朗讀したが、同教書中特に重要視された點は同大統領が米國並に國內にかて近時盛んに喧傳されつつある獨立再檢討問題に觸れ、獨立計畫遂行に對する自己の信念の不變を極めて明瞭に表明したことである、即ち大統領は其の教書にかて現下國際情勢の不安定なる事實を指摘

國際條約無視の强者侵略の事實を以て米比兩國民の中にタイディングス・マクダフィー法による一九四六年の獨立に對する賢明さを疑ふものがあるが余はかかる事例によつて計畫の變更に對する正當なる理由と認めることは出來ない、計畫の變更に當つては

一、米國が現在の政治的面に經濟的關係を持續しつつ獨立のみの延期を許容することは考へられない

二、若し比島民が獨立を欲せず、又は恐れるなら其の只一つの代案は米領として永久に米國の治下に留まることであるが、かかることは比島民に到底出來得ることではない

三、比島が米比の永久的結合を圖らんとする爲には比島の側にかて移民、貿易、通貨其他諸外國との條約締結の完全なる權限を保持し得るとの條件の下にかて初めて可能であるが、かかる事實は米國側にかて賛成なし得るとは考へられない

との理由を舉げて比島にとつて獨立以外に採るべき方途なき點を指摘獨立邁進の決意を闡明したものであある、更に同大統領は一たび米國の臨終を脫したなら比島が外國の侵略の前に曝されぬとは斷言し得ないと述べたが、これに就ては若し

我々が自治を行ふ爲にはそれに伴ふ責任は當然比島民によつて負擔されねばならぬのであり、何れの獨立國も經て來つたところであり我々自身に依存せねばならぬ

旨强調したものである、右ケソン大統領の獨立問題に對する見解披瀝に對しては臨席のセイヤー弁務官を初めユーロー國會議長、ペレーデス院內總務、國會議員連何れも大統領の態度を稱揚し「再檢討論者に對する死の一擊だ」と評したが、一方ワシントンに於てはケソン大統領の右演說に對して一般に不安なる極東情勢下にかる最初の賢慎な見解表明だと讃へてゐる向もあるが、政府筋では歡迎の意を表し一九四六年の獨立計畫に對する支持を合法的に再確認したものだと觀測してゐる、尙ケソン大統領は國內問題に關しては大體に穩健なる經路を辿つてゐる旨述べたが、勞働問題、勞資の關係等に關しては未だ不備な點が少くないとしてこれが改善諸法律の制定を勸告した、教書に於て大統領が制定を慫慂した主なる法案は次の如くである

一、下級勞働者の賃銀値上げに關する法律
二、開墾制移民法の制定
三、椰子會社の設立
四、國民會社の設立
五、國軍試驗場の國民化
六、水產課の局への昇格
七、人口調查院の恒久化
八、憲法修正國民投票と地方選舉との分離

(寫眞はケソン大統領)

比島國防税法案

【マニラ本社特派員發】今期比島議會における各議員よりの提案は大體出揃つたが、ダバオ州選出ソト議員は比島國防强化を目的とする國防税法案を提出して各方面の注目を惹いてゐる、即ち同案の要旨は二十歲以上の比島在住者にして俸銀、俸給、報酬、不動產貸付料、營業利益金、會社配當の配當等による年額二百六十比若くはそれ以上に達する者は其の國籍、男女の如何を問はず總收入の一パーセントを國防費として徵集することに規定してゐる、しかして右は現在施行されてゐる居住税同樣米國駐比高等弁務官事務所官吏、駐比米國陸海軍人、外國外交官並に三ケ月を越えざる旅行者は免除されることになつてゐる、本案は來年一月一日を以て發効期日とし各年四月末日迄に納付することとしてゐるが、滯納者に就ては二割五分を越えざることを條件として一ケ月若くは端數每に五分宛の罰金税を課することとしてゐる、尙ソト議員は右案の議會不通過の場合を考慮に入れて現行居住税、(內外人を問はず職業を持つ十八歲以上の男女より一律に一人當五十仙)を二倍に增額してこれにより比島國防强化に資せんとするものである、更に今議會における主なる軍事法案に就ては軍用機製造會社設立案並に交戰國へ觀戰武官派遣案の二案が提出されてゐるが前者は資本金二百万比を以て航空機製造會社を設立、比島軍用機飛行艇、輕氣球、落下傘、其他一切の附屬裝備品の製造、修理、販賣等に充てるもので、右會社は大統領の命令により設立の際は土木交通省の監督下に置くことになつてをり、更に大統領に對し航空技術研究のため留學生の海外派遣權限をも與へてゐるものである、後者は比島軍軍人に實戰の戰術を研究せしめる爲大統領に對し五万比を以て比島武官の觀戰派遣の權限を與へんとするものである

水雷探索の獨逸船、零下廿度以上の寒さに甲板は全部雪氷の白衣化粧を以て飾られた姿

時評 二つの和平運動
金原賢之助

現在世界に二つの和平運動が行はれつゝある。勿論一つは支那におけるこれであり、他の一つは歐洲におけるそれである

支那中央政權の成立は豫て久しいものであつたが、愈よ近く開かれる中央政治會議を經て旗上げをみる段取りとなつた。この新政權に對する我が國の方針、態度は最近の帝國議會の政府聲明で明かである

しかし、勿論、中央政府が成立したからとて、それで支那事變が直ちに終了するわけのものではない。それはただ事變處理の出發點に過ぎないのであつて、今後打倒蔣政權の手をゆるめることは出來ないし、又大陸の經濟開發並に日滿支一體化の實現のためには多大の努力を拂はねばならぬのである

中央政權の成立は、かやうに事變處理の出發點に過ぎないものではあるが、しかしそれが强力な地步を築くやうになれば自ら事變に對する我が國の負担も輕減され得るわけであるから、我が國としてはこの政權の健かな發展のために力を藉さねばならぬのである

× ×

一方、歐洲の情勢は愈よ複雜怪奇である。英佛對獨の戰爭は武力戰に平靜を示しつゝ經濟戰、思想戰外交戰に全力を傾注してゐる。それだけに表面に現はれることは少いが、その實愈よ醜烈であつて、殊に英國の對獨經濟封鎖は世界の各地においてジリジリ進められてゐるやうである

英佛對獨戰爭の餘波として起つたソ芬戰爭はソ聯の壓倒的勝利を豫想のみされてゐるうちに、芬蘭の領土割讓で和平協定の成立を見るに至つた。かくて英佛の妨害工作にも拘らず、獨ソの勢力はスカンデイナヴイヤ方面に伸張しようとしてゐる

獨逸はソ聯と結び、又伊太利とも樞軸を形成してゐる。しかもソ聯と伊太利とはバルカンを挾んで對峙の形である。若しソ聯にしてソ芬和平の成立を好機として、南下政策を採れば、伊太利は之を默認することが出來ないであらう

× ×

かうした情勢に於いて吾々の特に注視せねばならぬものは、アメリカの和平工作である。國務次官ウエルズは獨、伊、佛、英等の諸國を歷訪して和平の打診をなしつつある。固より吾々は彼が何を言り何を策してゐるかを知らない。がしかし吾々はアメリカが斯かる和平工作で何を企圖してゐるかを、深く省察せねばならない

アメリカは我が國に對しては通商條約を廢棄したまゝである。蔣政權に對しては去る再び二千万ドルの借款に應じてゐる。即ち東洋の事態に對してはその紛糾をさらに煽るところか寧ろそれを存續せしめる種子を蒔いてゐる。しかも、歐洲に對しては和平に乘り出すといふのはどういふわけであらうか？ 若し歐洲の和平が成立したとしたら、其の後アメリカは東洋に對して如何なる態度に出るであらうか？

かうした情勢から考へると、支那に中央政權が成立しても、米、英諸國が之を承認するといふことは容易に期待出來ないであらう

尤も英國の場合は歐洲の情勢如何によつて實質的解決の餘地もないとは限らないが、アメリカが日本並に支那新政權に對して好意ある態度を示すであらうとは容易に考へられない、我が國は獨自の方針に基き新政權を助けて事態の實質的發展を策すの外はないと思ふ

軍隊教育令
滿洲國で制定

【新京十七日發同盟】滿洲國では國兵法の施行に伴ひ軍教育の劃新改善を圖るべく今回その大本たるべき軍隊教育令を作成し十八、十九兩日の教育會議諸官會議に內示し近く軍令をもつて公布されることとなつた、右軍隊教育令は皇軍の精神に則り國軍教育の方針を明示したものである

工事入札公告
總督官房會計課

大阪商船 臺灣出帆
基隆出帆
門司 神戸行 蓬萊丸 高千穗丸 高砂丸
鹿兒島北鮮行 河南丸
花蓮港行 武昌丸 貴州丸
沖繩行 湖南丸 盛運丸
比律賓行 めきしこ丸 がんぢす丸
西貢盤谷行 盤谷丸 西貢丸
(南洋海運)
タワオ・バンドン丸
爪哇行
高雄出帆
馬公行 鳳山丸
東京直行 △東洋丸
其他船便多數アリ

東亞海運 基隆出帆
厦門行 香港丸
上海行 福建丸 長沙丸
南支行 盛京丸 でりい丸

日本郵船 基隆出帆
神戸行 香取丸 大和丸 富士丸
東京直行
賀茂丸
白山丸

大連汽船 基隆出帆
山西丸 山東丸
丸一組

辰馬汽船 出帆
辰春丸 辰宮丸 辰鳳丸

ビタミン綜合滋養劑
ハリブマルト
HALIBUMALT
効果本位

シナニモ ダリコノ オミセガ デキタ
大阪市

內科 小兒科 樋詰醫院 本町一丁目三番地 (入院隨時) 電話二五四七番

眼科 內科 森醫院 新起町三丁目五五番地 電話五三三八番 森三郎

耳鼻科 咽喉科 宮島醫院 本町一ノ六九 電話五六六四番 入院室完備 院長醫學博士 宮島靖

のみやすき 福福カゼ薬
發賣元 台北 南門藥局

世界馳名 梅毒風濕骨痛リウマチス特効 九一四內服新藥 台北市永樂町 神農氏大藥房

珍菓 メロー 誰方樣にも喜ばれるお土產物 元祖 メロー商閣

謹啓 各位益々御隆昌奉賀候 陳者今般長男貞夫儀入營出發ノ際ハ公私御繁忙中ニモ不拘多數皆樣ノ御見送リヲ辱シ感銘ノ至リニ存候 一々御禮ニ罷出ヅベキ筈ノ處同伴歸鄕仕候間乍略儀以紙上御禮申述候
昭和十五年三月十九日
小川宮太郎

印鑑紛失公告
林松樸

卒業者諸氏ニ告グ
臺北帝國大學

ウエルシー復寫紙
WEALTHY CARBON PAPER
WEALTHY BRAND
台湾總代理店
株式會社協和商行
台北市太平町三丁目

棋書中隨一の神品
廿一世名人 本因坊秀哉著
正篇七冊 續篇六冊 豫約募集
川端康成氏曰く
名人囲碁全集

☆正篇七冊☆
第一卷 置碁定石
第二卷 互先定石 上卷
第三卷 互先定石 中卷
第四卷 互先定石 下卷
第五卷 三三四子 石法
第六卷 互先布石法
第七卷 圍碁實戰軌範

☆續篇六冊☆
第一卷 大斜定石 上卷
第二卷 大斜定石 下卷
第三卷 名局解說 上卷
第四卷 名局解說 下卷
第五卷 打碁選集 上卷
第六卷 打碁選集 下卷

正篇のみでも、續篇のみでも、正續十三冊全部でも御申込みは御自由であります

申込規定
故名人遺愛の用紙裝幀等をそのまゝ踏襲のため豫約部數を先着一千部限りに限定す。
申込〆切 四月三日

豫約制雜誌
東京市神田區錦町一丁目
誠文堂新光社

實業之日本 三月十五日號
投資の新傾向
▽近頃の株式投資
▽近頃の不動產投資
▽近頃の家作投資
藤原商相「適正價格」論
櫻內財政の性格と百三億豫算
事變處理と百三億豫算
歐洲戰を巡る英獨思想戰の進展 宮澤胤勇
政治と國民 杉森孝次郎
官僚の仕事 小林一三
重慶政權の抗戰力を衝く 竹內夏積
歐洲戰春期攻勢說 齋藤忠
英國財閥物語 中原善男
物價統制改組を繞りて(政界夜話)
電力節約の一提案 岡崎久次郎
江戶時代の富籤 阿達義雄
人を大切に使ふ時代(匿名重役)
インテリ兵士職場歸還座談會
滿洲進出商人の現狀を語る「現地座談會」
長壽は遺傳か環境か努力か 杉田直樹
重點主義と鐵鋼株の再檢討
生活費暴騰とサラリーマンの生活方針
戰時下商店科學的經營法
地方景氣の實相
價四拾錢
實業之日本社

十年若くなりたい！
四十に手の屆いた御婦人は若かりし日を思ひ出して、十年ばかりも若返つて、今ひとたび若々しい肌を取戾したいとは思ひませんか。今專ら御婦人間で大評判の藥用化粧水アミノコロンを御愛用になれば、見事に肌が若返りま す。アミノコロンは、體內から自給出來るホルモンと違つて、絕對に外から補給せねばならぬ貴重な榮養素アミノ酸をそのまゝ肌に與へるのですから、皮膚のたるみ、小じわは無論のこと、ニキビ、ソバカス、吹出物を防ぎ、その强力な藥効で活々した若肌を創ります
アミノコロン

會社資本の利益率 事變後急速に回復す

軍需インフレの指標

事變以來我が企業界は一時多少の困難を克服打開して先づ順調な步みを辿つたといひ得る。今その實相を商工省調査によつて見ると、昭和十三年現在における全國會社數は八萬二千四十二にして、前年よりも二千（二・四%）を減少してゐるが、その

會社資本金 において總額二百二億五千七百八十八萬八千餘圓に上り、三十二億二千八百二萬六千餘圓（一二・四%）の增加を示してゐる。拂込資本金は總額二百二十二億九千百二十七萬六千餘圓にして前年に比して二十四億二千三百十九萬七千餘圓（一二・一%）の增加となつてゐる。次にこれ等會社の總益金及び總損金に就いて見ると、昭和十三年に於ける總益金は總額二十四億一千八百五十五萬二千餘圓に上り、これを前年に比較して四億六百三萬七千餘圓（二〇・一%）の增加であり、一方總損金は總額九千九百十一萬二千餘圓にして二千四十一萬九千餘圓（一八・三%）の減少となつてゐる。而して總益金より總損金を差引いた額即ち會社純益としての

純利益金は 總額二十三億一千三百九十二萬八千餘圓に上り、前年よりも四億二千六百四十五萬七千餘圓（一八・四%）の增加で頗る好調の跡を示してゐる。いま昭和四年以降各年の總益金、總損金の差引利益金の趨勢を見ると昭和四年の差引利益金八七七、〇四二千圓を一〇〇として同年の指數は六九、同六年は五四と減少を見たが、翌七年には七二となり爾後逐年增加し、八年には一〇九、九年一三五、十年一六〇、十一年一七八、十二年には二二六と躍進してゐるが、更に十三年は二六五という記錄的數字を示してゐるのである。次に拂込資本金に對する割合を見ると、總益率は一〇・八%、總損率は〇・四%、差引利益率は一〇・四%となる。而して

最近十ケ年 間の趨勢をみると、總益率は昭和四年八・三%であつたが、同五年六・六%、六年五・三%と漸次低下を辿り、七年以來增加に轉じ、八年七・五%、九年八・六%、十年九・一%、十一年九・五%、十二年一〇・一%、十三年に至つては一〇・八%を示した。他面總損率は四年一・九%、五年二・二%、六年二・〇%、七年一・四%、八年一・〇%、九年〇・九%、十年〇・七%、十一年〇・六%、十二年〇・四%と大體に於て下降の傾向にあり、ために連年低下して來たつた差引利益率は昭和七年以降著しい回復を見せてゐる。即ち四年の差引利益率六・四%、五年四・四%、六年三・三%、七年四・五%、八年六・五%、九年七・七%、十年八・四%、十一年八・九%、十二年九・五%、十三年一〇・四%となつてゐる。次に總益金、總損金及び差引利益金の

拂込資本金 に對する割合を業種別に見ると次の通りであるが、總益率では工業の一二・〇%が最高を占め以下水產業、商業、鑛業、運輸業の順で農業の五・三%が最低である。總損率では農業の一・二%が最高、以下水產業、商業、鑛業に次いで工業及び運輸業が共に〇・三%で最低となつて居り、差引利益率の最高が工業の一一・七%で以下水產業九・六%、商業九・四%、鑛業九・一%、運輸業八・三%、農業四・一%の順である

		昭和十三年	同十二年	同十一年
農業	總益金率	五・三%	五・九%	四・七%
	總損金率	一・二	一・一	一・〇
	差引利益率	四・一	四・八	三・七
水產業	總益金率	一〇・五	九・二	一〇・二
	總損金率	〇・九	〇・八	〇・六
	差引利益率	九・六	八・四	九・六
鑛業	總益金率	九・五	八・八	一〇・二
	總損金率	〇・四	〇・五	〇・八
	差引利益率	九・一	八・三	九・四
工業	總益金率	一三・〇	一〇・九	一〇・六
	總損金率	〇・三	〇・四	〇・五
	差引利益率	一二・七	一〇・五	一〇・一
商業	總益金率	一〇・〇	九・八	九・〇
	總損金率	〇・六	〇・八	〇・九
	差引利益率	九・四	九・〇	八・一
運輸業	總益金率	八・六	八・一	五・九
	總損金率	〇・三	〇・四	〇・四
	差引利益率	八・三	七・七	五・五

預金增加に對し 貸出しは急增

二月末全國金融情勢

【東京十六日發同盟】東京手形交換所調査＝二月末現在全國組合銀行及び代理交換銀行調査に依れば預金合計は百五十四億九千五百二十二萬八千圓で前月に比し四千二百萬圓を增加して居るが前年同期增加額は一億一千二百萬圓でその差額は七千萬圓に及んで居る。そのうち定期預金は前月比九千二百萬圓の增加で前年增加額は九千六百萬圓である、昨年に比し通貨の膨脹額は約八億圓に及んで居る關係上定期預金は遙かに增加すべきに拘らず情勢が逆となつて居る。然るに一方貸出方面は合計百十二億五千二百十三萬九千圓で前月比一億五千萬圓を增加して居るが、前年同期の增加額は六千七百萬圓で本年の半額に過ぎない。その貸付內容のうち目立つものは當座貸越の增加で昨年同期の增加額は三千五百萬圓であるが本年は約倍額の六千二百萬圓であつて全國的に預金增勢が鈍化しつつあるのに反し貸出の急增しつつある事は極めて注目すべき現象である。尚有價證券保有高は合計八十七億五千六百六十二萬六千圓で前月比增加は六千二百萬圓であるが、前年同期には七千八百萬圓を增加して居る、これ又昨年度の公債發行が旁增したのに反して反對の現象であり銀行が短期流動資金の融通を主として居るために公債の保有が不可能となつて居るのである

電氣協會總會

二十日鐵道ホテルで開催

社團法人臺灣電氣協會では明二十日午後四時半より鐵道ホテルで第七回通常總會を開催、會長挨拶、會務會計報告の後午後五時より天然瓦斯研究所技師松井明夫氏の「最近歐米工業界の印象」と題する講演あり、終つて懇親會を催す由

米の增産完遂には

先づ種籾の消毒が必要

內地東北地方に於ける苗代には種々の障害があるが、その主なるものは苗代期間水溫の冷涼なる結果稻苗の生育遲延に伴つて現れるもので[illegible]稻苗腐敗病は最も被害甚しく、播種後數日より苗の五分位に伸長する迄發生し、その後は大した被害はない、初め籾の外側或は玄米に發生して次第に傳染し、被害部に汚白色綿毛狀の黴を附着し苗は後に腐敗枯死する。病原は細菌類、フザリウム、アルターナリヤ、ピシウム菌、水生菌等で防除法としては種籾の精選、濕地、有機質肥料を避けること、冷水を灌漑せぬこと、ボルドウ合劑の撒布[illegible]被害苗は出芽前後に俄に枯死し、出芽しても發育不良である、種籾の精選、ホルマリン消毒、馬鈴薯の[illegible]拔きの勵行及び被害部の燒却等により防除する、また稻苗立枯病は苗が一、二寸の頃根元或は葉の先端から變色、葉は捲縮し、褐變枯死する。本病の原因には、種籾に稻熱病菌、胡麻葉枯病菌、馬鈴薯病菌或はその他の菌が附着して籾の發芽の時その部に寄生して枯死せしめる場合と、苗の生育に不適當な天候例へば霜などにより苗が損傷を受けた場合、これに乘じて稻籾或は土壤中に有る物に繁殖してゐた菌が寄生して枯死させる場合とがある。防除法は籾の精選、ホルマリン消毒、不適當な氣候などの時は深水にして苗を保護すること、ボルドウ液の撒布などである。稻苗は發芽後一寸位に伸びた頃急激に目立つて現れて來るもので、苗の根部が活着しないために苗が[illegible]馬鹿苗病も赤枯病害の甚だしいものの一つで苗が二、三寸に伸長した頃から苗は黄綠色を呈し徒長する[illegible]

臺灣中央賃銀委員會

きのふ第一日を開催

臺灣中央賃銀委員會第一回專門委員會は十八日午前十時より台北市公會堂に於て開催、專門委員片山政務官以下專門委員十二名出席、府よりは井田商工課長、山口事務官を初め警務課、高等局、交通局企畫部等の各關係部局係官出席、先づ會長代理井田商工課長の挨拶あつて議事に入り

一、專門委員會議事規則並に其の審議事項

を說明、次いで幹事より本委員會に諮問すべき事項につき會長から專門委員會に諮問したので之が答申案作成につき種々協議の結果、結局本島にかては工場、鑛山の未經驗勞務者の初給賃金を定めることが急務であるため同專門委員會に審議に入り午後四時終了した、十九日も引續き同所にて午前十時より專門委員會を開催し答申案を作成し二十日の本委員會に提出することとなつた

現狀、米穀貿易後に於ける納入機構並に移出用玄米と消費米について意見を述べ、現在の納入機構を根本的に改正する必要がある旨強調すれば各業者とも賛意を表し、その打開策として關係官廳に業者の窮狀を訴へ救濟方を陳情すると共に業者の大同團結に依つて臺中州產米會社（假稱）を組織して產米の處理と移出米納入と消費米配給の円滑を期することに意見一致し陳反、林有信、張慶暉、李長火、吳沂、廖學萬、卓炳榮、江永義、黃秋、李榮竹、陳茂松、陳石福、鄭明添、張龍記の十四氏を設立代表に選任し各米穀局出張所を單位にして

一、二十三日臺中、二十四日彰化、二十五日員林、二十六日清水

の各地で業者の懇談會を開催して意見を徵した上更に州下土壟間業者大會を開いて積極的にその實現に邁進することとなつた

全島商品陳列館長會議

輸出振興を中心に打合せ

全島商品陳列館長會議は十九日午前九時より台北市內の協和會館に於て開催され地方よりは各州商品陳列館長、府よりは井田商工課長以下係官出席の上で

一、各商品陳列館の事務連絡
一、本島に於ける輸出向商品指導獎勵
一、國家意匠に關する研究方法
一、各種商品の調査
一、商工會議所及び勸業課其他との連絡
一、見本市開催等に關する件につき協議する筈である、尚は同會議には大連台灣物產紹介所の高井囑託が特に出席すると

臺銀平野理事花蓮港へ

台灣銀行理事平野豐二氏は花蓮港における同行支店長更迭挨拶のため、十九日基隆より海路出發一兩日滯在の上歸北する筈

臺中州產米會社設立案

臺中州下十一百餘軒の土壟間業者は近年米穀事情の變化に依る業界の不振に加ふるに產組の積極的進出に依り相當打撃を蒙つて居る模樣であるが、彰化市朝日商行主陳反氏は速かに善後策を講じなければ自滅の他ないと十七日午前十一時半から彰化濱家ホテルに州下の主なる業者十餘名を集めて懇談會を開催、[illegible]

食糧、木炭、飼料對策 追加豫算の內容

甘藷、馬鈴薯は七千萬貫宛增產 早生稻作付に獎勵金

臨時議會では十五年度第一號追加豫算として、一般會計經常部四千百五十萬円、臨時部四百三十七萬円、合計四千五百八十七萬円、特別會計に於て木炭增產補助費一億三百四十八萬円、米穀需給調節費の增加七千九百五十萬円を計上、大藏省の承認を得て、議會に提出することとなつたが、この追加豫算に現はれた特色は、戰時食糧確保の措置と、木炭の國家管理的措置及び[illegible]次に主要食糧農產物需給確保に關する經費の增加二百八十三萬円があるがこの內譯は次の如くである

一、米增產四十五萬円、之は多收として は先づ早害地方の早害防止に十五萬円、用水路擴張改良事業補助に八萬円、計二十三萬円の[illegible]

二、大麥、裸麥を合計百萬石の增產に九十萬二千円、これは試驗改善施行費補助に四十二萬二千円、病蟲害防除に二十五萬円を支出する

三、裸麥增產補助費に二百廿七萬九千円、[illegible]八千円を支出するものである

次に早生稻作付獎勵費五百六十七萬円は北海道、東北、北陸、關東北部、山陰地方等の[illegible]早生を栽培し得る地方を選擇して十三萬二千町步に亘り反當四円三十錢の作付獎勵金を出さうといふ[illegible]

四、煙草苗作助成に四万円、これは約三千町步の煙草作地の間作に食糧作物を栽培させる計畫である

五、以上の指導施設助成に十五万五千円、これは專任技術員の設置に六万一千円、指導普及施設助成に九万四千円を交付するもの

を各六、七千万貫（合成酒用を含む）增產する爲に、甘藷の多收獲品種苗導入配布助成に四十一萬四千円、共同育苗施設助成に廿八萬円、蒸藷用貯藏施設助成に四十三万円、病蟲害防除に三十五万四千円を交付する計畫である

のである、又麥類の生產費の調査に十三萬円を支出する、更に以上の增產を確保する爲の肥料對策としては肥料配給會社に對する損失補償の追加二千九百二萬円を支出する外自給肥料增產及び配給改善の內譯は自給肥料改良增產助成に六十六万一千円を出し、販賣肥料改良共同施設助成（全國町村に二百四十万円交付）を設置する爲に三百二十万円を計上、以上の指導監督費等の他、肥料の消費規正に一百四十万円を計上し、かくして前記の肥料の他、肥料消費規正に[illegible]十五年度に於て米その他主要食糧農產物增產の目標を達成することとなつた。次に主要食糧農產物需給調整と共に米七千百萬石の目標を達成するための補助金（產米增殖機關補助）の增加[illegible]

臺銀が梧棲街に 駐在員事務所を開設

台灣銀行では、日銀代理店たる關係で官切方面の態勢もあり、新高港築港工事を開始の台中州梧棲街に駐在員事務所を開設すべく準備中である。同店舖は台中支店所轄に屬し、主席者も台中支店支配人代理の肩書を以て之に當てる筈であるが、業務は主として築港工事に關する國庫金支出の取扱ひを中心に、努めて一般銀行業務を營むもので、行々は當然支店に昇格すべきものと見られてゐる

臺灣商議理事

十五日附認可さる

台灣商工會議所理事兼台北商工會議所理事として選任された水越幸一氏に對し総督府では十五日附で之を認可した

臺灣製紙合併は

臺灣パルプで見送る

台灣パルプ工業の專務山崎鑛氏は社用を帶び十八日高砂丸で上京の途に就いたが、台灣製紙の合併問題其他に就き次の如く語つた

大日本製紙と台灣製紙の株式は過般製紙が過半を持つてゐるので今後の問題でも折衝中に既に一寸中絶の形である、何分臺灣製紙の株の交渉は其後頓挫しその問題で色々事情もあるので、製紙側とは世人が想ふほど簡單には行かない、パルプ側としても其後種々調査の結果製紙の原料となる薬品が相當高くなつて居り又蔗渣は今後增加の原料として相當增加する傾向にありが、パルプ製造に必要なマグネシヤ其他の藥品は滿洲や內地で求めて居り今の所之が入手に不自由は感じないがそれらの商談や折衝は東京でする方が便利でもあり又藥品の配給販賣等も東京で纏まるやうな次第であるから工場の方は荻原君らを信頼して之に任して置き五月の定時總會に出席旁々上京することになつたわけである

二結製糖好調

大日本製糖二結製糖所は亞硫酸法による白糖製造に成功し其後順調に作業を繼けてゐるが、本期は前期に比し雨量が少いだけに步留は比較的佳良で最近一割二分に近い實績を示し製品（白糖）の色相は豫想通りに行つてゐるが、その回收ねばならぬので交涉模樣を研究して留かく此の用水問題は製紙業者に進むには須らく此の用水問題は研究して這からも始らく見送りの態度をとつて居る火第だ[illegible]

內外商況（十八日）

大米雜觀

【大阪十八日發同盟】大阪穀物商同業組合員今迄は十八日から小賣値を七分引各米十錢に決定、小賣業者が內地米を東京に買取るなかれ爲かし大阪府當局は取締を決定することになり、府當局は內地米は飯米として規則の內地米は飯米を防ぐ者の白米處りの結果高値取引の價格がありこの問題が通化する方針である

綿絲況

大阪棉花後場

	寄	引
三月限	七八・七〇	
五月限	七七・五〇	七七・五〇
六月限	七七・〇〇	七七・〇〇

横濱生絲後場

	寄	引
七月限	七六・九五	七六・九五
八月限	七六・四五	
九月限	七六・二〇	七六・二〇

東京市中コール

	安値	高値
翌日物	〇・〇〇	〇・〇〇
月越物	〇・八〇	一・〇〇

日銀帳尻（單位千円）

發行高	二、六〇〇、三七五
正貨準備	五〇一、三四六

新東始め 一齊下押

兜町前場況

【東京十八日發同盟】休日明けの株式市場は週末の引締り氣味が[illegible]一般の信用取引は依然不活潑なるも新東其他一齊に下押しを見た

東京株況後場

【東京十八日發同盟】歐洲の和平觀測が相當に擡頭し[illegible]

東京短期後場 ・ 東京長期後場 ・ 大阪短期後場 ・ 大阪長期後場

[illegible]

《北濱展望》

【大阪十八日發同盟】アメリカに平和論ある爲めスチール株安いといふ外電が入り[illegible]

臺灣新竹自動車會社の合併交渉に就いては、台灣軍當局が新竹市の交通統制に當る新竹自動車株式會社（代表者松崎蓮生氏）のバス經營權を自動車交通事業法の規定により讓渡を承認した[illegible]

四月新學年スタート號 大明堂受驗指導雜誌四月號出來
春季文檢豫試必勝對策號

文檢受驗雜誌【四月特輯號內容】定價四十錢 送料二錢
文檢受驗生
高等教員受驗準備研究 ／ 春季文檢豫試必勝對策 ／ 實業教員合格準備實記 ／ 秋季文檢中教試本問題
文檢受驗生三月號 ／ 文檢受驗生二月號 ／ 文檢受驗生一月號
專檢準備急所出題豫想號

受驗就職雜誌【四月特輯號內容】定價四十錢 送料二錢
受驗生
受驗準備一年教育講座 ／ 檢定入學就職突破對策
受驗生三月特輯號 ／ 受驗生二月增大號 ／ 受驗生一月特大號
小檢受驗準備開始號

教員受驗雜誌【四月特輯號內容】定價四十錢 送料二錢
教員受驗生
小學教員檢定準備手引 ／ 教員入學檢定就職對策 ／ 教員入學檢定試驗問題
教員受驗生三月號 ／ 教員受驗生二月號 ／ 教員受驗生一月號
全國書店 一齊發賣 大明堂 發行

研究社學生雜誌

面白い英語！
一年の英語
四月改卷第一號
父兄諸賢！新入學の愛兒に初めての英語は一年時代が最も大切です「一年の英語」を第一號から是非家庭教師に！
英語を初めて學ぶ子弟をエービーシーから平易な講話と面白い挿入讀物で導き第一學期から優等にする色刷の英語入門號を速に愛兒の座右へ！
別冊附錄 ローマ字の綴り方

易しい數學！
一年の數學
教場と並行して數學全科を易しく豫習復習して上げる「一年の數學」！全國教師諸賢の推奬雨下、是非第一號から！
親切な家庭教師
中等學生に最も苦手な數學も本誌の講話と面白い讀物で知らぬ間に興味を增し必ず數學好きに成る。涙無しの此の數學雜誌を愛兒諸子へ
別冊附錄 數學學習基礎實典

一年級から全學科に亘る學習雜誌、比類なき程の充實振り、難問題を解いた讀みやすい、編集の斬新等、研究社の誇る自信ある雜誌
・全國書店にて發賣・
一年の英語（定價二十五錢 送料二錢）
三年の英語（定價三十五錢 送料二錢）
上級英語（定價四十錢 送料二錢）
上級數學（定價四十錢 送料二錢）
三年の數學（定價三十五錢 送料二錢）
二年の數學（定價二十五錢 送料二錢）
・內容見本無代進呈・
東京麴町 富士見町 研究社（振替東京二八六〇一）
（153M—18）

牡丹崩れず (25)

竹田敏彦作
岩田專太郎畫

(前號梗概)

紅白の花 (八)

その瞳は、英二に向つて、あの夜の砂濱と歡びとを訴へるやうに動いてゐた。英二は、その熱い視線を、思はず、眩しげに外らしたのである。

だが、その瞬間、英二の胸には、もう長らく忘れてゐたその夜の記憶が、フイルムのやうに鮮明に泛んだ。

月明りの空に、社の影がくつきり浮かんで、濱の砂地が白々と續いてゐた。さつきまで、ざわめいてゐた部落らしい賑ひも、ひつそりと絶えて、松原の間から波の音が咽くやうに隔だつてゐた。英二は、窓の月の美しさと、寝床の暑さで眠られぬままに、別荘の裏傳ひに、砂濱を、松原の道までさまよひ出たのだつた。

そして、松の根株に腰を下ろして、銀盤のやうに月光に映えた相模灘の海面に、うつとり瞳を凝らしてゐた。

夜の海の冷めいた微風とともに何か湿やかな陶醉が、さうした英二の心を包んでゐた。

その時だつた。

「あッ……」

罪者な柔かい掌が、突然後から、英二の兩眼を輕く掩うた。瞬間、花の香のやうな香料の匂ひとともに、柔かい処女の肌の香が、英二の嗅覺を蒸されるやうに襲つて來た。

「京都子さんだね」

英二は、かう言つて笑つたが、女は答へもせず、手も放さなかつた。が、次の瞬間、

「ほつほ、お生憎さま……」

澄みきつた、綺麗な笑声とともに、放された視線の前へ、月光を浴びた國子の姿が、美しい花のやうに笑つてゐた。英二は、はつとして、

「おや、國子さんですか」

「京都子さんでなくつて、濟みません……」

悪戯ぶやうな瞳が、眩しいほど近々と覗き込んでゐた。英二は、何か壓倒された氣味で、

「お一人ですか」

「悪かつた?」

「いいえ……」

咄嗟の適當な返辞に困つて、默つたしげに見上げた英二の眼には

銀色に輝く海を背景に、まともに月光を浴びて立つた國子の姿は、夜の海の妖精のやうに美しかつた。

何といふ大膽な、人懐こい娘だらう……

英二は、暫時、うつとりと國子の姿を見守つた。英二は、この別荘に來てから、京都子に國子を紹介されて、まだ一週間と經つてゐなかつた。勿論、この二三日、京都子に强請られて、二人に水泳のコーチを續けてゐたが、別に京都子を措いて、二人きりで、話したことさへ殆ど無かつた。しかし、英二は、京都子に比して、遥かに美しい國子の方へ、いくらか心を惹かれてゐた。わけて淡紅色の海水着からはみ出した、すんなり豊かに伸びた肢體の健康なバラ色に匂ふ感の美しさは、明るい日光の下に、狂ほしいばかりの誘惑を添へてゐた——

英二は、今、その國子が偶然、人も無い初更の海辺で、一人きり自分の前に立つて、馴れ〳〵しく笑みかける処女らしい態度を、不思議な氣持で眺めたが、

「すこし、そこらを歩きませんか?」

國子がにつこり言つた。

「はア……」

英二は、夢中で立上つた。

ラヂオ

朝

【七・一〇】朝の挨拶、ラヂオ體操

【七・二〇】朝の修養(東京) 維新の志士・吉田松陰(二)…廣瀬豐

【七・五〇】朝の音樂(レコード) ピアノ獨奏碧きドナウ(ヨハン・シュトラウス作曲)…レヴイン

【八・〇〇】ニュース

【八・一〇】初等ドイツ語講座(第七十八講)(臺北)…西田正一

【九・二五】内臺定期船發着及丸基隆入港時刻及接續列車時刻のお知らせ…鐵道部運輸課發表

【九・四五】家庭法律講座(第三十一講)(臺北) 後見の法律(三) 後見監督人、後見事務、保佐人…高等法院覆審部判官…草薙晉

【一〇・二五】家庭料理獻立(臺北) 一、うの花ずし 二、豚肉と野菜の葛汁 (臺北女子高等學院武藤よし案)(臺北のみ)(臺南長榮高等女學校…タズ案)

【一一・〇〇】肉豚取引相場(臺北)日用品小賣値段(各局)、蔬菜紹介事項(各局)

晝

【一一・五九】正午の時報(東京)内臺定期船發着及丸基隆入港時刻及接續列車時刻のお知らせ…鐵道部運輸課發表 公示事項(各局)局報(各局)午後の放送番組發表(各局)

【一二・二〇】臨時官廳ニュース

【〇・一〇】素人演藝時間(レコード) ヴァイオリン獨奏…出船(杉山長谷夫作曲、鈴木二三雄編曲)…月光の丘(万城目正作曲、鈴木二三雄編曲)…コンラッド・リプレヒト、アコーデイオン獨奏…細情二重奏、數で暮せば、印度の夜、廣東ブルース…松原千加士、ステールギター獨奏伊豆はなつかし、ラ・パロマ…横山靄作、ハーモニカ二重奏…鶴貫愛、出征兵士を送る歌(陸軍省撰定)紀元二千六百年(奉祝會

【〇・四〇】ニュース 日本放送協會制定

【二・四〇】ラヂオ體操

【三・三〇】經濟市況ニュース

【四・〇〇】教師の時間(臺北)學校體育講座(十八)球技、遊戯(三)…宇佐見守

【五・三〇】ニュース

【五・五五】コドモのニュース(臺北)…臺北市幸小學校(四年)木元フミ子

【六・〇〇】子供の時間(東京)お話 春の星…野尻抱影

【六・二〇】子供の新聞(東京)

【六・二五】國語ニュース(臺北)

【六・五五】カレント・トピックス(東京)

夜

【七・〇〇】子供の時間(臺北)ピアノと獨唱、一、ピアノスキスの畋、英國の騎兵…大畑輝子 二、獨唱 私のお母様(米田裕司作詞、佐々木すぐる作曲)小林寶枝 三、ピアノ、ピンク(リチナー作)…藤田明子、ソナチネ(チエセック作)…森下みどり 四、獨唱紀元二千六百年(日本放送協會撰定)出羽成子 五、ピアノタランテラ(ピエモント作)…塚原久江…ピアノ

【七・二〇】國民歌謠(東京)母の背は(日本放送協會撰定、武田雪作詞、佐伯自助作曲)…獨唱=木下保、合唱日本放送合唱團、ピアノ伴奏和田肇

【七・四〇】二分間講話(東京)(錄音)

【七・五〇】連續ラヂオ小説(東京)(第一夜)彼岸過迄(夏目漱石作、小林勝剛色脚色作曲)…須永敬太郎北澤彪、須永の母伊澤蘭奢、須永…千代子…松本…馬野都留子、田口…丸山定夫…解説…高橋アナウンサー、音樂…伊藤東京放送管絃樂團、指揮…伊藤昇

【八・二〇】ラヂオ時局讀本(東京)出廻る日用品(下)

【八・四〇】青年の時間(東京)道徳の力…兒玉九十

【九・〇〇】浪花節(東京)宮本武藏(吉川英治原作)(十八)…

【九・四〇】時報(東京)

【九・四二】長唄(臺北)汐汲…唄…三味線…

【一〇・〇〇】福岡ニュース

【一〇・二〇】編輯ニュース、新聞社提供ニュース(各局)公示事項(各局)局報(各局)明日の放送番組發表(各局)

【一一・〇五】英語ニュース

【一一・二〇】北京語ニュース

【一一・三五】廣東語ニュース

【一一・五〇】馬來語ニュース

【九・四五】臺北から 家庭法律講座

草薙晉

◇後見の法律(三)後見監督人、後見事務、保佐人

後見監督機關たる後見監督人は後見人あれば必ずあり、而かも各後見人につき相對的に定むべきものとせられてゐる。親族會も後見監督機關であるが民法は後見人に對する不斷の監視を必要なりとして後見監督人制度を設けた。然し我國の實情としては親權者なき未成年者に必ず後見人を附すべしとすることすらかなりに非實行的であるから後見監督人制度の實現は到底期待し難く、從つて此の方面に對しては更に强大な國家的關與が考慮せられねばならない。又後見の事務に關して民法は被後見人の財産管理權、財産的行爲の代表權並同意權其の他について可なり微細な規定を置いてゐるが、これ亦我國普通の家庭にとつて甚だ非實行的であつて改正要綱の企圖する「現行民法の繁雜な規定に適當の改正を加ふること」が正に緊要事である。次に保佐人は準禁治産者保護を任とするものであるが準禁治産者は禁治産者と異なり意思無能力者でなく不完全ながらも行爲能力者に近いものであるから、民法は保佐人に同意權のみを與へて代表權を認めてゐない。今日は殺上の三項目に付て民法の諸規定を解説する。

春の星 (東京 六・〇〇)

野尻抱影

三月二十一日、彼岸の中日は、即ち春分で太陽は春分點に入り、眞東から昇つて眞西に沈み、晝夜は十二時間づつに平分されます。いはば春分點は太陽の空の旅の始發驛であり終點でもあつて、太陽は一年振りでここに戻ると、再び若く美しい顔に照り輝いて新しい旅へと出發し、夏至の日までは日に日に北に高く昇つて、北半球へ春と夏とを齎らしてくれます。

春の夜は朧夜と言ふくらゐで星の光も夢心地にとろりとしてゐますが、それでも南から西の空にはオリオン、大犬、などの當々たる諸星座、天頂には獅子座、特に北の空には北斗七星が高く懸つてゐてどんな人の目をも惹きます。又地球の兄弟分である惑星の行列は漸く見頃を過ぎましたが、宵の明星の金星は毎夕西の空に大きなランプのやうに輝いてゐます。

惑星と恒星との特色を見分けるにも今が最も好機會です。大體から星座を中心に易しい天文物語をお聞かせします。

道徳の力 (東京 八・四〇)

兒玉九十

私の青年時代は丁度日露戰爭の勃發時に當つてゐた。三國干渉に苦汁をなめた全國民は今こそと擧國一致、國家の爲に雪辱の誓を固め上に渡國心を燃えたたせ戰況に注視した又明治三十七年には畏くも 明治天皇は東京帝國大學に行幸になり御勅語を給はつた。其の當時を回顧し四昔今事變と時代を異にし、其の意義を異にするも深い感を以て道徳の力といつた事をお話しする。

新本均一大特賣！

新本 五十錢均一 ▼是より以下左 (送料十二錢)

(著者・書名・定價)

- 寺田彌吉 日本總力戰夜話 一・五〇
- 長野朗 新舞台支那 一・五〇
- 國司金男 醫學の革命 一・八〇
- 人を動かす社交座談の秘訣 一・八〇
- 軍事教育 青年教練必携 一・五〇
- 武揚社版 最新歩兵須知 改訂 一・五〇
- 放送講演 世界文化史 一・五〇
- 同 國史大觀 一・五〇
- 同 國文學選釋 一・〇〇
- 中村彌吉太 次の世界大戰 一・八〇
- 陸軍中佐四郎 愛馬はいなゝく 一・五〇
- 戰線ニュース繪葉書 八十枚
- 松下芳男 我等の國防軍備 一・六〇
- 中野正剛 日本は支那を如何する 一・一〇
- 西郷隆作 板垣征四郎 一・五〇
- 昭和の軍神 西住大尉 一・五〇
- 佐藤莊一 ナチとは何か 一・八〇
- 黒田乃通 大藏省讀本 二・〇〇
- 沼佐藤 厚生省讀本 二・〇〇
- 本庄博士 日本經濟史文獻 三・八〇
- 齋藤榮三 英國の植民政策 一・八〇
- 日本經濟聯合會 商業教育制度 一・八〇
- 同 官營及公營事業 一・八〇
- 小野武夫 農村問題辭典 三・〇〇
- 島津慶爾 帝國憲法 問答解説 二・〇〇
- 中島孤島 イギリス神話傳説 二・〇〇
- ベルギー・オーストリア神話傳説 二・〇〇
- フランス・ロシヤ神話傳説 二・〇〇
- 松村武雄 北欧神話と傳説 二・〇〇
- 國井武治 田園の處女へ 一・〇〇
- 大井淺盟 信念の書 藥隣讀本 一・〇〇
- 日田石樋 西郷南洲言行録 一・五〇
- 倉田熱血 菜根譚論 解決定版
- 金岡寛 老子新註 同
- 山田 老子新講話 一・五〇 子決定版
- 武田小路 墨子抄註 同
- 土居 韓非子抄註 同
- 和田 般若心經講義 一・八〇
- 山之内 建築法令 非賣
- 十代田三郎 商店建築 同
- 大澤一郎 斷熱建築 同
- 木村幸一郎 日照及氣象 同
- 高木 工場建築 同
- 橋本 透視圖法 同
- 數表 最新力學單位換算表 一・五〇
- 東中恒一 ラヂオ原理組立 一・五〇
- やさしい ラヂオ組立圖解 一・〇〇
- 石井 最新化學工業入門 一・五〇
- 自動車知識と操縱法 一・二〇
- 債券利殖成功秘訣 一・八〇
- 大阪證券 各國小賣店繁榮策 一・八〇
- 金森 利殖讀本 二・〇〇
- 和英對照 商店英語 縮版
- 川村秀雄 草花の作り方 一・五〇
- 同 野菜作り方 一・五〇
- 別府 實驗養兎法 一・八〇
- 國史大年表 寶永より慶應迄 一・〇〇
- 趣味實力 小學新興讀本 一・〇〇
- 山下秀 新算術の力 一・八〇
- 教學社 算術上達法 一・五〇
- 新方法による英語初歩 一・五〇
- 獨習ABCより會話まで 一・〇〇
- 齋藤太郎 支那語の學び方 一・八〇
- 入倉田征 式辭挨拶演説の仕方 一・五〇
- 鶴尾 平家物語 一・五〇
- 江戸文學 和文和歌集 一・五〇
- 同 怪談名作集 一・五〇
- 同 川柳雜俳集 一・五〇
- 佐藤寛 啄木歌集 一・五〇
- 石川啄木 啄木詩集 一・〇〇
- 十寺佐臣 圖案と文字 一・〇〇
- 原色色彩 國寶繪葉書 三十枚
- 日本美術院 古今書畫便覽 一・二〇
- 色別 浮世繪婦人風俗 冊二枚

新本 七十五錢均一 ▼是より以下左 (送料十四錢)

- 井澤水葉 手紙作方 百科寶典 一・八〇
- 池田 ペン習字上達法 一・一〇
- 加藤 三體千字文 一・〇〇
- 高部八段 圍碁必勝圖解 一・〇〇
- 駒の歩みより初段まで 一・〇〇
- 川の釣・海の釣 一・〇〇
- 支那養生訓 一・五〇
- 出雲文郎 運命を動かす手相 一・五〇
- 百發百中 易占的中法 一・五〇
- 墓相と家運研究 一・一〇
- 珍本 古今東西夢占ひ 一・五〇
- 小川未明 日本童話集 非賣
- 大下宇陀兒傑作選集 一・五〇
- 木々高太郎傑作選集 一・五〇
- 甲賀三郎傑作選集 一・五〇
- 佛の顔も日に三度 一・五〇
- おへその宿へ泊るのは… 一・五〇
- 逢ひたい見たい… 一・五〇
- 田中貢太郎 支那幽鬼秘話 一・五〇
- 法律問答詳解 二・五〇
- 櫻井忠温 新戰場 増補
- 乃木希典 乃木修養訓 一・五〇
- 大陸經營の先覺者を語る 一・五〇
- 持たざる國の… 住み良き世界 一・五〇
- 石丸藤太 蔣介石 一・五〇
- 古今 北京の思ひ出 一・五〇
- 馬場直美 日本精神讀本 一・八〇
- 井凡閣 日本英雄傳 縮版
- 福田正夫 土の聖者尊徳傳 一・五〇
- 日本武士道三千年 一・五〇
- 世界人名辭典 一・五〇
- 森戸辰男 社會科學辭典 一・五〇
- 算術問題の考へ方解き方 一・〇〇
- 國策資源 金銀鑛脈發見法 一・〇〇
- 漢方醫藥 漢方名醫 一・五〇
- 一日一題 人生聖典 一・五〇
- ハイネ詩集 一・八〇
- バイロン詩集 一・八〇
- ゲーテ詩集 一・八〇
- 俳句作方味ひ方 一・五〇
- 新選俳句辭典 一・五〇
- 歳事記大觀 一・八〇
- 漢字のくづし方 一・五〇
- 三體千字文集成 一・〇〇
- ミレー畫集 一・〇〇
- 日本畫科 技法用語 一・五〇
- 油繪科 用語辭典 一・五〇
- 水彩畫科 基礎學 一・五〇
- 水彩畫科 材料用法 一・五〇
- 水彩畫科 風景畫 一・五〇
- 水彩畫科 靜物・人物 一・五〇
- 水彩畫科 名作解説 一・五〇
- 古今趣味の書畫骨董 一・〇〇
- 圖案と歐文カット集 一・五〇
- 珠算速度上達法 一・五〇
- 新評古事記 一・五〇
- 神道史 一・五〇
- 萬葉集選釋 一・五〇
- ネジ切作業入門 一・五〇
- 機械力學入門 一・五〇
- 住宅建築 一・五〇
- 室内設備 一・五〇
- 台所浴室 一・五〇
- 池の坊流生花指南 一・〇〇
- 觀無量壽經講話 一・五〇
- 碧巖錄講話 一・五〇
- 禪話聖教要錄 一・五〇
- 禮儀作法の仕方 一・五〇
- 五分間大演説集 八版
- 式辭挨拶演説辭典 一・五〇
- 一商年より希望持て 一・五〇
- 商業書翰文範 一・五〇
- 絶好のチャンス 一・五〇

新本 壹円均一 ▼是より以下左 (送料十四錢)

- 中川竹瀬 勤王讀本 一・八〇
- 生島遼一 伸びゆく青年 一・八〇
- 尾崎行雄 咢堂自傳 一・八〇
- 受験算術 一・八〇
- 組合七式 式辭演説大鑑 二・五〇
- 上古文學 二・五〇
- 新撰國學概説 二・五〇
- 國田 上代國文學研究 二・五〇
- 中世國文學研究 二・五〇
- 源氏物語 二・〇〇
- 唐詩の鑑賞 二・〇〇
- 城郭の研究 一・八〇
- 日本神話と傳説 一・八〇
- 人生の百科全書 二・〇〇
- 坐禪の極意 二・〇〇
- 法句經其他講義 二・〇〇
- 阿含經講義 二・〇〇
- 涅槃經其他講義 二・〇〇
- 神通術奥義傳 二・〇〇
- 般若心經講話 二・〇〇
- 菜根譚講話 二・〇〇
- 碧巖錄講義 二・〇〇
- 物知百科事典 二・〇〇
- ペン字入手紙新辭典 七百頁
- 現代手紙 作方百科
- 井上英會話叢書 五冊組
- 新式英和辭典 二・〇〇
- 漢和新辭典 二・〇〇
- 模範漢和辭典 二・〇〇
- 模範新辭典 二・〇〇
- ペン字入書翰新辭典 二・〇〇
- 三體ペン字辭典 二・〇〇
- 工業經營全集 二・〇〇
- 商店經營講座 二・〇〇
- 增補珠算詳解 一・八〇
- 算術精解 一・八〇
- 模範草書辭典 一・八〇
- 昆虫圖鑑 一・〇〇
- 簡易な飲み物の製法 一・八〇
- 新商賣確實成功法 一・八〇
- 科學的土地賣買利殖法 一・八〇
- 短歌用語新辭典 二・〇〇
- 新語辭典 二・〇〇
- 實用新辭林 二・〇〇
- 最新常用辭典 二・〇〇
- 新鋭カメラ入門 一・八〇
- 寫眞うつし方 一・八〇
- 栽培編物の仕方 一・八〇
- 絶對健康の理論と實際 一・八〇
- 名前の附方手引 一・八〇
- 犬神博士 一・八〇
- 巡査辭職 一・八〇
- 五人の機銃兵 一・八〇
- 椿姫 外三篇 一・五〇
- 文學的散歩 一・五〇
- 復活 外三篇 一・五〇
- 花ひらく亞細亞 一・五〇
- 蒙古の曉嵐 一・五〇
- 支那怪談集 一・五〇
- 蔣介石を狙ふ女 一・五〇
- 埋藏金物語 一・五〇
- 女一人 一・五〇
- 女一人 一・五〇
- 黒田健次 一・五〇
- 上田力 一・五〇
- 毒婦 一・五〇
- 男女の戰ひ 一・五〇
- 鬼あざみ 一・五〇
- 裏と表 前篇 一・五〇
- 裏と表 後篇 一・五〇
- 大正五人男 一・五〇
- うき舟 一・五〇

新本 壹円五十錢均一 ▼是より以下左 (送料十四錢)

- 建具雛形 三・〇〇
- 住宅建築と其設備 三・〇〇
- 住宅間取實例圖集 三・〇〇
- 最新自動車精解 三・〇〇
- 電氣技術者必携 三・〇〇
- 工業用語辭典 三・〇〇
- 機械工ハンドブック 三・〇〇
- ミリング作業法 三・〇〇
- 齒車設計と計算法 三・〇〇
- 實習鑄造鍛造法 二・八〇
- 機械仕上法便覽 二・八〇
- 金屬・鑄造・便覽 二・八〇
- 發電機 製作設計取扱 二・八〇
- 石川啄木生涯と藝術 二・〇〇
- 大惡良寛藝術と其生涯 二・〇〇
- 横光利一全集 縮版
- 鐵兵傑作全集 縮版
- 室生犀星全集 縮版
- イアリング 二・〇〇
- 偶足紳士 一・八〇
- 花かるた鬼語 新版
- 元祿快盜記 一・八〇
- 錢形平次捕物控 一・八〇
- 謡と能手ほどき 二・〇〇
- 能と謡の秘訣 二・〇〇
- 競馬と馬券實際知識 二・〇〇
- 將棋新定跡 二・〇〇
- 家庭日常 百科寶典 二・〇〇
- 家庭醫學 百科全書 二・〇〇
- 漢方治療法 二・〇〇
- 新食餌療法 二・〇〇
- 男女性典 二・〇〇
- 家庭療法圖解 一・八〇
- 未生流生花しをり 上下 一・八〇
- 折紙と水引 一・八〇
- 家庭料理とその實際 二・〇〇
- 地相家相大全 三・〇〇

新本 貳円均一 ▼是より以下左 (送料十二錢)

- 工作機械第一歩 三・〇〇
- 旋盤工作第一歩 三・〇〇
- 齒車削出齒切法 三・〇〇
- 鎔接裁斷作業法 三・〇〇
- 手仕上組立測定 三・〇〇
- 齒車工作の實際 三・〇〇
- 機械工作の實際 三・〇〇
- 實用機械仕上法 三・〇〇
- 正則英語講義 三・〇〇
- 漢和中辭典 四・〇〇
- 圍碁入門讀本 四・〇〇
- イソップ童話集 三・〇〇
- 惡の華 三・〇〇
- 突っかけ侍 三・〇〇
- 楠家傳七卷 一・八〇
- 繪・書物語 二・五〇
- 人生讀本 三・〇〇
- 文化哲學概論 三・〇〇
- 日本盲人史 三・〇〇
- 江戸小說研究 三・〇〇
- 機械工作便覽 三・〇〇
- 測量學講義 三・〇〇
- 建築金物材料 三・〇〇
- 日本住宅建築圖案百種 三・〇〇
- 畜産食員 三・〇〇
- 刀劍標準價格 三・〇〇
- 實用書道寶鑑 三・〇〇

【特別番外大提供】
昭和十五年 健康日記 (自由)
昭和十五年 軍隊日記
一冊 特價五十錢 (送料十錢)

急告

毎回大多數の良書を新本均一大特賣！但し再版不能の書も御座ります故御注文は至急御註文下さい。入手困難の書もあり。是非大至急御註文を願ふ。三冊以上はの代金引換大歡迎！ハガキ一枚で即送本す。小爲替、振替、郵便切手も結構。送料御加算の上直接下記讀書新聞社特賣部へ御申込を乞ふ

東京市神田區三崎町
讀書新聞社特賣部
電話神田七二三九番・振替東京一五九二番

今日の生活とライオン歯(は)刷(ぶら)子(し)

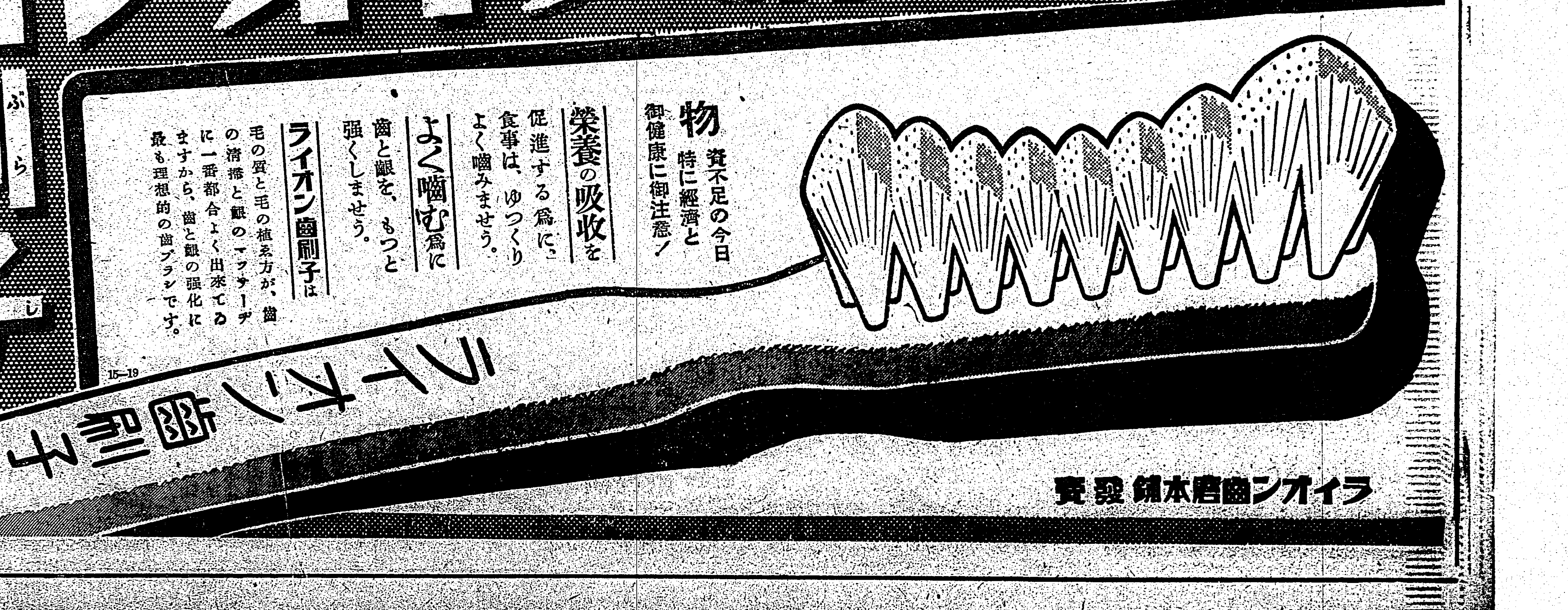

物資不足の今日
特に經濟と
御健康に御注意！

榮養の吸收を
促進する爲に、
食事は、ゆつくり
よく嚙みませう。

よく嚙む爲に
歯と齦を、もつと
強くしませう。

ライオン歯刷子は
毛の質と毛の植え方が、歯の清掃と齦のマッサーヂに一番都合よく出來てゐますから、歯と齦の强化に最も理想的の歯ブラシです。

15—19

發賣 ライオン歯磨本舗

州下一の道路網

汗の奉仕に凱歌！

見事、新化を中心に完成

【臺南電話】產業の開發と交通機關の整備を目指して新化郡では去る昭和十二年十二月中旬以來郡下道路の新設、擴張、補修工事に着手、延人員三百萬に垂んとする郡民の奉仕に依り州下一の道路網を誇る成果を收めて本年三月殆ど完成したので新化郡では之を記念し今後の維持管理に萬全を期し道路愛護の精神を更に昂揚せしめるため十七日午前十時三十分より新化公會堂に於て道路竣工式並に功勞者表彰式を擧行、州より知事代理、郡下各街庄長、保甲役員等多數參列のもと盛大に擧行した

△土木工事　新設道路延長五四、六七四間　擴張道路延長八〇、八二三間　橋梁新設箇所四二、…

△鋪裝工事　鋪裝道路延長八一、二九一間

淡水に米穀協會結成

郡下を一丸に　物資を統制に協力

淡水郡役所では…米穀の配給の圓滑を圖るため米穀協會を設立する事になり十六日午後二時より郡會議室に…

物品仕入配給組合

竹東郡下の業者で組織

【竹東電話】新竹州竹東郡下一般物品販賣業者は時局下…物品仕入配給組合を結成…

〃我が家〃の防空演習

彰化市八卦山で實施

彰化市聯合青年團主催の家庭防空演習は十七日午前十時より八卦山グラウンドに於て…

會文神社記念祭

終了後講演會

川内田上等兵慰靈祭

竹壽寺は移轉

高橋上等兵慰靈祭

山下上等兵戰死

高砂族青年勢揃ひ

分列式後　勇壯に各種競技

【臺中電話】臺中州下高砂族聯合青年團大會は十八日午前十時より臺中市水源地陸上競技場に於て…

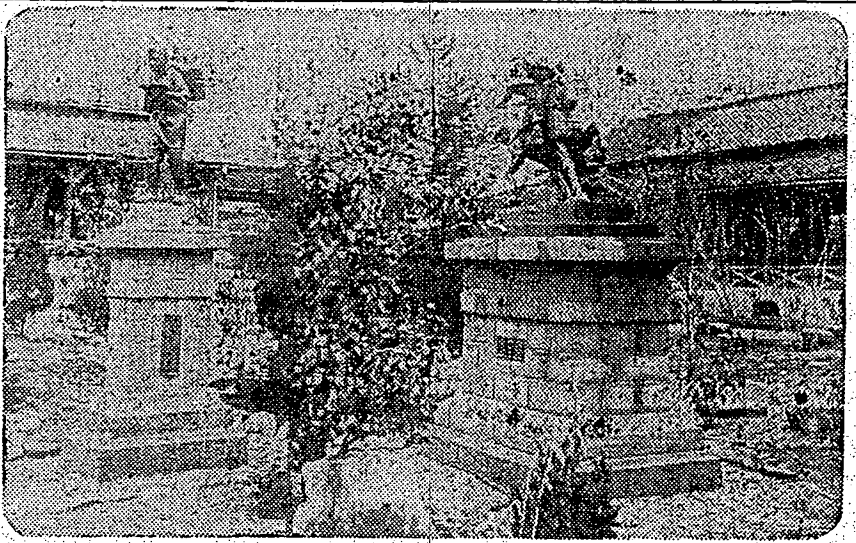

拓け南海の新漁場

拓洋水產が愈よ積極的に

【高雄電話】拓洋水產では…

遺族住宅上棟式

けふ屏東市で

【屏東電話】屏東市では遺族住宅を市内若松町三丁目に…

工場防空講習

けふ高雄で開く

黃勸業課長赴任

水難慰靈塔

高雄港に建設を計畫

家政女卒業式

埔里小學校に二つの銅像

十七日盛大に除幕式

臺中州埔里小學校では…

產倉で飯米小賣

南投で不正商一掃さる

臺中州南投郡では米の配給制實施に伴ひ…

淑德女校竣工式

大明社遷座式

物價委員會

臺北州で組織

徵兵豫備檢查

方委で幼稚園

新營街で新年度設立

子女團結成式

銅像を寄贈

澤庵組の美擧

旗山從軍記念會

臺中師範卒業式

道路に愛國ヒマ栽培

結實したので廿三日褒賞式

田植は進捗

高雄に流腦

天然痘防遏陣

大和丸船客監視

文化協會映畫公開

郵松商銀頭取來銀

東陽採鑛部設置

大澤郡守八通關線巡視

模範警官

乳房で壓死

畜產業擴充

大屯郡で打合せ

辯護士事務員檢擧

犯罪の裏には矢張り女

郷軍射擊會

人事

[illegible]

嘉なかだち

男女店員募集

女中至急入用

筆生採用

車掌入用

仲居至急入用

產婆講習生

京染

鰐皮トカゲ皮買入れ

貸家

電力株高買

賣貸家

賣家

淋巴腺結核（るいれき）
毒球（グリグリ）を除く療病法の實驗

新しい女性はみんな
ウララ
高級化粧品
小皺を取るのが專門です

セキトメボンボン
美味しくて良く効くセキトメボンボンで咽喉を守りませう

ライカマンペン
新界の最高標準品
滑りよく書きよい

日本高等無線工科學校

京都中學校
募集人員　第一學年　百五十名

機械工養成
旋盤工・仕上工
日本機械工學校

『富士』四月號賣切迫る！

中野高等無線電信學校

兩洋中學
生徒募集　文部省指定認定

文部省推薦
家庭音樂名盤集　第5輯
發表演奏會　三月十九日（午後七時）臺北信用組合（三階）
入場無料
洋樂はビクター

主婦之友化粧料
美しい肌が欲しいなら
ハトムギ洗粉

淋疾
強力リベール

胃潰瘍
胃酸過多に
ビオトモサン
友田合資會社

支那謀略秘帖

遊士三寸の舌に飜弄さる (下)

安藤德器

彼はここより韓に至つて韓の宣惠王に說き、魏に至つて襄王に說き、東に轉じて齊に至つて宣王に說き、西南して楚の威王に說き、途に合從の約が出來たのである。これは周顯王三十六年(西紀前三三三年)のことである。彼の論法は何處へ至つても同一であつて、先づその國の地形を言ふのである。燕・趙兩國については既に記して置いたが、韓に至つては

「韓は北に鞏洛・成皐の固め有り、西に宜陽・商阪の塞あり、東に宛・穰・洧水あり、南に陘山あり」

と言ひ、魏に至つては

「魏は南に鴻溝・陳・汝・許・鄢・昆陽・邵陵・舞陽・新鄭有り、東に淮・潁・沂・黄・煮棗・海鹽・無疎有り、西に長城の界有り、北に河外・卷・衍・燕・酸棗有り」

と言ひ、齊に至つては

「齊は南に泰山有り、東に琅邪有り、西に清河有り、北に勃海有つて四塞の國也」

と言ひ、楚に至つては

「楚は天下の强國であり、天下の賢王である。西に黔中・巫郡有り、東に夏州・海陽有り、南に洞庭・蒼梧有り、北に陘塞・郇陽有り」

と言つてゐる。

次に彼は各國の富强特異性を强調するのであつた。燕・趙は既述の如くであるが、韓では

「韓は方千里、帶甲數十万あつて、天下の强弓勁弩は皆韓より出づ云々」

と言ひ、魏では

「地は方千里、地の名は小なりと雖も、廬田廡舍あつて、曾て牛馬を芻牧する所の地無く、人民が多く、車馬が多く、日夜行いて休むなく〳〵三軍の衆に異る無し」

と言ひ、齊では

「地は方二千里、帶甲數十万あつて、粟は丘山の如く、三軍の良、五家の兵(管子の制で五家を軌とし、十軌を里とし、四里を連とし、十連を郷とす、各々に長あり)の疾きことは錐矢の如く、戰ふことは雷霆の如く、解くることは風雨の如し云々」

と言ひ、楚では

「地は方五千餘里、帶甲百万、車千乘、騎萬匹あり、粟は十年を支へ得。云々」

と言つてゐる。かくの如く各々の國について、地勢上から言へば要害國であり、國富國力から言へば十分他より秀でたる獨立國家たることを十分認識せしめて置いて、その次に秦に仕ふるの不利であることと、各國が聯合同盟を結ぶの利なることを、各國の事情に適するが如く述べて各元首を納得せしむるのであつた。人を見て法を說く遣方で、これが從橫家の常套手段である。從つて六國中の甲の國に至つては、乙の國の惡口を言ふ以外に、甲の國の都合の良きやうに、乙の國の惡口さへ言ふのである。即ち例へば、韓王に對しては

「韓は固より弱國、畏るるに足らず」

と言ひ、而して燕に至つては

「それ安樂無事にして、軍を覆し將を殺すの憂を見ざることは、燕に過ぐる無し」

と言ひ、又魏に至つては

「臣竊かにしてこれを料るに、大王の國は、楚に下らず」

と言ひながら、楚に至つては、

「それ楚の强と大王の賢とを以てせば、天下よく當るもの莫からん」

と言つてゐる。至る所の國王に對して海内第一の賢君であり、强國であると褒めたたへるのであつた。このやうに賢君であり、强國でありながら秦に仕へんとするのは、不合理であり、むしろ連合して秦に當るにしくはなしとの結論を導くのであつた。先きに述べた如く元來彼は秦を中心として合從の反對の連衡をなさんとし、秦に用ひられなかつたから、合從に變じたのである。

それにも拘らず、韓に至つては、「臣聞く、鄙語に曰く、寧ろ雞口となるも、牛後と爲る勿れと。今大王西面して、臂を交へて秦に臣事せば、何を以てか牛後に異らん。夫れ大王の賢を以て、强韓の兵を挾んで、而して牛後の名あるは、臣竊かに大王のために之れを羞づ」

と言ひ、魏に至つては、

「横人(連衡家)は王を誘て、外は强き虎狼の秦と交り、以て天下を侵しめ、卒かに國患あるも、横人はその禍を被らず。(中略)今大王乃ち西面して秦に事へ、東藩と稱して秦のために帝宮を築き、秦の冠帶を受け、春秋に秦に貢擧するに意ありと。臣竊かに大王のために之を愧づ」

と言ひ、趙に至つては

「かの横人は、皆、諸侯の地を割いて以て成(和睦)をなさんと欲するのである。秦と成がば、則ち横人は臺榭を高くし、宮室を美にし、竽瑟の音を聽き、五味(苦・酸・辛・甘・鹹)の和を察し、前に軒轅(車の名)あり、後に長姣美人の巧笑あり。卒にその國に秦の患あるも、横人はその憂に與らず。この故に、横人は日夜つとめて秦の權を以て諸侯を恐喝して、以て地を割かんことを求む。願くば大王これを默許せられんことを」

と言つてゐる。殘りの楚・燕・齊に至つても同樣である。連衡の說は彼もつとに說いてゐたものであるにも拘らず、自己に都合が惡くなると、以上の如く全く反對の思想であるかの如く說くのであつた。

彼等には誠意とか信念とか稱するものは、少しもなく、ただ辯舌に巧であつて、人をその場かぎりに說伏する術に長じてゐたのである。宋の時の人である黄氏日抄に「朝には秦、暮には楚、倏ち翕く、忽ち張く、四海生靈の命繫く、遊士三寸の舌に飜弄せらる。諸侯明かにその欺かれしを知るも、敢て問はず、明かにその敗るところとなれるを知るも、敢て殺さざるのは何んであらうか。これに怖へば必ず彼に適して、その我を擬せんこと將に益々甚しからんがためである」とあるは、至言である。これは合從・連衡兩者についての評である。蘇秦の合從策はとにかく彼の努力によつて成功し、これがために秦は十五年間も兵を東に出すことが出來なかつた。この六國同盟が存する間は、秦は東方に對して鼎足をのばすことが出來ず、發展途上にある秦のよく堪ふる所ではなく、遂に破壞工作に出で、六國の從約をば土崩瓦解せしめたのであつた。蘇秦はこれがために齊王のために死刑に處せられた。この土崩瓦解の手段に用ひたのが張儀の連衡等である

乙女の旅より 子供の國へ (十二)

謝冰心作 倉石武四郎譯

小さいみなさま——

閣下にさしこむ雪のあかりで、お母様のお手紙を讀んでゐますと、又しても淚がはら〳〵落ちてまゐります——築山に茂る松の木は、枝もたわわに、フランネルの樣な厚ぼつたい雪をのせてゐます。けれど、始終手のひら位の塊がごつそり落ちて、地面の雪の上に積みあげられます。小松さん、小松さん、神樣の惠みの露をあまり澤山いただくとかうなるのですよ。私だつて、お母樣から、勿體ないほど愛していただいて、この心持をどう始末したらよろしいんでせう。

みなさま、私これまでいろんな事をお話しながら、まだ私の御母樣を御紹介してゐませんでしたわね——お母樣はかういふ方です、何かお話しになると、一言一言子供たちの胸に響きます、何かお書きになると、一字一字子供たちの淚を誘ひだします——

私いつかお母樣のお手紙をいただきましても、初めは別に感動するといふ樣なことを考へてゐませんのに、だん〳〵讀んでゆきますにつれ、少くとも一言二言は、胸がせまつてきて淚がこぼれる樣な文句があります。こんな根強い愛情が、天地の間に又とございませうか。この廣い世界の、人といふ人を、一人のこらず集めて、御一緒にかう云つて讃美したいのです。

次にお母樣のお手紙の文句を少しづつ書きぬいてお目にかけますから、小さいみなさま、もしこれがみなさまのお母樣で、みなさまがお母樣から千里も萬里も離れたところでお讀みになつたとしたら、どんなお心持でせう。

お前の「母のみもとに」といふ詩を讀んで、思はず淚が落ちました。度々お手紙をくださいね、私も安心できますから。十月十八日

私の魂はいつもお前と結びついてゐます。どんな事をしてゐましても、胸にはいつもお前のことを考へてゐます……十月二十七日

私とお前は離れては生きられない樣にできてゐるのです。たとへお前はどこへ行つて、何をしてゐませうとも、お母さんの魂は、いつもお前の身のまはりをまはつて、お前を守り、お前を抱いてゐます、一日一日安らかな日を送る樣にと。十一月九日

私いつもお夕飯ごろ、ふと、お前の部屋の電燈がついてゐるのを見ますと、お前が部屋にゐて、まだ御飯を食べに來ない樣な氣がして、お前を呼ばうとしますが、そしてすぐ、お前はゐなかつたのだと氣がついて、とてもたまらなくなります。十一月二十二日

お前の手紙と寫眞は、一日に何遍となくとり出しては眺め、繰かへしては讀みます、夜眠つてゐます時も、勿論、魂は天がけつてお前のところへ參ります、母親となれば、子供のことを考へないものはありませんわね……十一月二十六日

かうして度々淚に泣きぬれてゐます中にふと思ひ切つた考が浮かんできました——この世の中から私といふものが消えてなくなつたらお母樣の物思ひがずつと減るでせうと。けれど、すぐ又考へなほしました——たとへ私が消えてなくなつても、お母樣は別の女の子をお持ちになつて、やつぱり御心配なさるかも知れません、いつそこの世の中からお母樣といふものが消えてなくなつたらと。けれどひろい世界の中、むかしから今まで、何万何億といふお母樣が、どうして消えてなくなりませう。そのうへ私のお母樣が、あの通りはつきりとおつしやいました、「母親となれば子供の事を考へないものはありません」つて。

私はかうして悟りをひらきました。ですから、私は神かけて、私たちの住む世界こそ極樂だと信じます。「母の愛」は、手をかへ品をかへ、人と人の間、人と万物の間に立つて一切のものを助け、一切のものを憐れみます。この燃えさかる樣な愛の力が、この歩み疲れた人の世を、一歩一歩光明の世界へと導きます。神樣、有難うございます、この度の別離のお蔭でくりかへし〳〵考へさせられました、胸の血汐も幾たびか涸干しました。私のお母樣、あの方のお母樣……などとたがひに繫れあひます中に、私の今までの信仰は、決して意味のないものでないといふことが、確かに證明されてまゐりました。

文藝汎論社の第六回詩集賞

文藝汎論社の第六回詩集賞は、かねて全國有力詩人に推薦方を依頼してゐたが、この程審査員佐藤春夫、百田宗治、萩原朔太郎、堀口大學四氏の手で、昨年度刊行の詩集六十一冊中より左の三詩集が授賞作品として銓衡決定された

村野四郎著「體操詩集」(アオイ書房版)山本和夫著「戰爭」(不確定性ペーペー刊行會版)木下夕爾著「田舍の食卓」(詩文學研究會版)

病毒から起る かゝる病状に御用心

血液を淨化して 體内の毒素を排泄する 病毒に力强い内服療法

(木の芽)時と云つて毎年今頃になると色々な病氣が起りますが、とりわけ體内に毒氣のある方は、頑固な腫物や吹出物が出來たり、頭痛、頭重、耳鳴、肩凝り、嫌な便秘、不眠等に惱まされ、神經衰弱にでも罹つたやうに頭はボンヤリし記憶力や判斷力は減退し、身體が大儀で何をするのも嫌になります。

(それは)春になると血液や淋巴液其他全身に潜在して居る梅毒菌が急に活動を開始し、皮膚と云はず全身凡ゆるケ所へ向つて浸蝕する爲であります。今迄何でもなかつた方々がよく今頃になると突然頭が馬鹿になつたり、發狂したり、腦溢血や狹心症、心臟麻痺等に襲はれ不幸な結果に陷る場合が非常に多いのは全くその結果であります。

(從つて)梅毒は春が最も惡化し易く又危險も多い時期でありますが、その反面に自分が梅毒に侵されまだ完全に治つて居ない事を充分自覺出來ますから治療の絶好期とも云ふべきで、此の際髮が脫れて出ないとか、毛髮が拔け落ちるとか、高血壓、吹出物其他前述のやうな病狀が伴ひ、梅毒と思はれる方々は病氣の惡化進行しない内一日も早く專門醫の治療を受けるか又は獨逸ベルツ博士で有名なベルツ丸を服用するかして徹底的に治療する事が大切であります。

(内服藥)ベルツ丸は梅毒治療の專門藥として遠く海外にまで效果の知れて居る藥で、初期の梅毒には申す迄もなく既に二期三期と進行した全身梅毒の治療には意外の好結果が得られますから、永年惱む梅毒、痳毒、しつ毒、横痃、潜伏梅毒、遺傳梅毒、脊髓癆、動脈硬化、吹出物、リウマチス、更年期等、梅毒性疾患に苦しみ今迄色々手當したがどうも結果が思はしくないと云ふ方々は是非一度ベルツ丸の服用をお奨め致します。

(服藥後)の經過としては、病原體である梅毒菌即ちスピロヘータの活動を停止せしめ且つ撲滅して新陳代謝の機能を旺盛ならしめる結果、血液や淋巴液、脊髓液等も自然に淨化され、體内の毒素は大小便と共に氣持よく體外へ排泄されるやうになり、その爲胃腸を初め凡ての内臟器官の働きも復活し、食慾は進んで、頭は晴々し、夜分もよく眠れ、血液等も下つて元氣で働ける無毒健康體へと一歩々々近づく事が出來るのであります。その

(實際に)ついては服用體驗者から、永年惱んで居た梅毒がベルツ丸の服用で日増によくなり前途が明るくなつたとか、色々な手當をしたが治り切らず始終不安で困つて居た梅毒がベルツ丸の服用で輕快したとか、後頭部から脊中へかけて鉛でも注ぎ込まれたやうに重苦しく何をしても直ぐ疲れて困つて居たのが服藥後毎日愉快に仕事が出來るやうになつたとか、流產や早產を繰返しもう駄目かと思つて居たのがベルツ丸の服用で

(子寶に)惠まれ、家庭が明るくなつたとか、毎年今頃になると吹出物が出來るので惱んで居たがベルツ丸の服用で救はれたとか、毎日氣持よく便通があるので氣分まで朗かになつたとか、足腰が冷えたり、節々が痛んだりしたのがベルツ丸の御蔭で忘れたとか兎に角梅毒から起る種々雜多な病氣がよくなつたと云ふ實例が澤山ありますから、梅毒性疾患で日夜惱んで居る方々はベルツ丸を服用され無毒健康體になられるやう御奨め致します。」

病毒の治療に 力强い内服藥 ベルツ丸

ベルツ博士商標 SUZUKI NIPPON-SEIYAKUSHA

〔主効〕梅毒、痳毒、淋毒、横ね、しつ毒、ひえ毒、せきずゐ毒、腦梅毒、遺傳梅毒、リウマチス、夏疾の皮膚病、ニキビ、動脈硬化症、便秘性

(藥價) 二十日分三圓 (普用)二十四 三十五日分五圓 (家庭用)三十圓 七十五日分十圓 送料 内地 各十五錢

本舗 東京市日本橋區濱町三丁目 鈴木日本製藥社 社主 鈴木濟一 振替東京百五番・電話茅場八十番・九十番

(全臺有名藥店デパート藥品部にあり)

毛糸・毛編類も亦同樣にちゞまず 固くならずフツクラと洗へます

洗ひ方次第で スフも强い

■全國の婦人團體で「スフは弱い」と叫ばれてゐますが洗ひ方次第でスフも强く木綿に劣らず永保ちします

■水に濡れると四割弱くなるスフは揉み洗ひが何よりも禁物ですから揉み洗ひを必要とする洗濯石鹸をさけ浸けるだけで汚れの落ちる新洗劑センタックスを使つて下さい 十分間で新品同樣に若返りいつまでも永保ちします

■スフも毛類も揉まずにおちる!

センタックス

資生堂の特許新洗劑 ¥.50 ¥1.00

【特長】
■つけただけで汚れが落ちる
■損めず縮めず褪色させぬ
■乾きが早く石鹸ヤケせぬ
■硬水・海水・溫泉でも有効

【用途】毛糸毛編物類 毛メリヤス モスリン セル 本ネル 毛布 婦人子供服 スフ入絹類及び之らの混紡製品のお洗濯に

資生堂 東京 銀座

武田發賣

中耳炎・扁桃腺炎にも

本劑はまた連鎖狀球菌、葡萄狀球菌に對する化學療法劑なる故その適應範圍は非常に廣く、次の如き疾患に繁用せらる。」

中耳炎 急性、慢性或は原發性、續發性等その症狀の何れを問はず、局所的療法を施さるゝも、本症は一般に連鎖狀球菌、双球菌等の化膿菌に起因し然も葡萄狀球菌の混染は慢性に移行し易きを以て、原因的にこれらの病原菌を撲滅するを要す。即ちルジールの應用はよくその目的を達し、化膿を防ぎ、疼痛・炎症を緩解し、合併症を豫防し得べし

扁桃腺炎 高熱と疼痛を伴ひ然も屢々切開手術を要し、時に頸部に蜂窩織炎を併發して敗血症等の重篤なる合併症を來すことあり。ルジールは、病原菌に對して殺滅的に作用するを以て、原因的治療効果を收め、惡化を防止し、高熱を下降せしめ疼痛を緩解し、非觀血的に治癒せしめ得べし。

其の他 猩紅熱、產褥熱、疔瘍、敗血症、丹毒の治療並に大小手術の前後に賞用せらる。

用量 一回一—三錠一日三回服用す
價格 三〇錠(一圓二〇) 100錠(四圓八五) 他に粉末・注射液あり

ルジール

急性・慢性 淋疾に

淋菌性諸疾患 副睾丸炎・關節炎 膀胱炎・攝護腺炎

純正スルファミン劑ルジールは内服によりて、よく優秀なる効果を擧げ短時日にして分泌物並に淋菌を減少逐次消失せしめ、尿を清澄化し、速かに自覺的苦痛を緩解せしむ。然かも從來の色素製劑と異り非色素性なるを以て皮膚、粘膜並に尿を著色せず

用量 一回一—三錠一日三回服用す
價格 三〇錠(一圓二〇) 100錠(四圓八五) 他に粉末・注射液あり。」

製造發賣元 株式會社 武田長兵衞商店 大阪市道修町 ● 關東代理店 株式會社 小西新兵衞商店 東京市本町

40(1)258

御歌の趣旨を體し奉公の誠を盡さん
佐々波遞信部長の謹話

皇太后陛下より燈台守に賜はつた御歌の傳達式に當り佐々波遞信部長は次の如く謹話した

畏くも皇太后陛下におかせられましては、かねて航路標識に從事致して居ります燈台職員の日常生活の上に深き御心を垂れさせ給ひまして、既に昭和十一年十二月には之等燈台職員慰安の思召を以て畏き御下賜金がありましたので御心を奉體致し「ラヂオセット」を各燈台に施設致しまして寂寞たる燈台生活を慰め且つ教養の資と致して居ります事は誠に深き御仁慈の賜ものと朝夕感激を新に致して居る次第で御座います、昨年十二月二十六日大宮御所に遞信省燈台局長を御召しになりまして燈台職員の一般及び從業員家族の様子などに付き有難き數々の御下問を賜はりました上、大宮御所御歌題「燈台守」について詠せられました御歌篇を遞信大臣並に拓務大臣に御下賜あらせられましたのを三月十八日御歌所長が謹書致され全國各燈台に御下げに相成りましたので十八日御歌篇の授與式を執り行つた次第でありますが此の御仁慈深き御心の程を拜察申上げまする時唯々恐懼感激の外はないのであります、この光榮に浴し今後私共は一層努力を新にして粉骨碎身有難き御歌召に副ひ奉る燈台職員の御趣旨を拳々服膺ひたすら奉公の誠を致さんことを期したいのであります

傳達式後に打合せ

皇太后陛下より燈台守に賜つた御歌拜受の爲め十八日遞信部に參集した燈台十五代表者は御歌傳達式後、午後一時より同部會議室に於て遞信部各關係者と打合せ會を開き兩者より各種の要望を開陳午後四時過ぎ散會した

滯京中は親代りと寢具にも氣配る
遺兒達に奉仕する宿屋

【東京十八日發本社特電】戰場に捧げた父と靖國の社頭で會ふ〝遺兒の日〟も後一週間、九段へ通ふ夜毎の夢に小さな胸を膨らませる全國二千二百の遺兒達の胸のやうに靖國の社頭に咲く櫻の吉野櫻は固い蕾を膨らませた、一行は二十六、七日頃上京の豫定だが、軍人援護會が親心の社頭の御土産御守り、除紙、記念帖等も包裝を終つて本部に堆高く積まれた、帝都の天候は心配無用、完全な防疫陣が布かれた、宿屋の從業員の準備は殆ど終り梅便もこの二十日までには完了する、麹町、神田兩區七十九の旅館では遺兒達が滯京中の親代りにならうと寢具の消毒、調理場の大掃除、心盡しの奉仕献立も出來た、そして今七十九の旅館では大きいドテラの腰上げに一家總動員だ、遺兒へ奉仕の東京旅館組合長日下部氏に歡迎陣の一端を聽けば

天候回の防疫も大丈夫、獻立も萬一の中毒を避けて玉子燒、海苔、ハンペンの類は一切使はない、蕎麥、沖繩からの人には特にお蒲團も澤山用意してあります、賃金の問題ではありません遺兒さん達を心からおもてなししたいとみんな一生懸命なのです

遺兒を待つ九段の櫻
（心躍る社頭對面「遺兒の日」を目前に迎へ九段の靖國神社の櫻の蕾は未だ固いが對面の當日頃までにはパツト咲き揃ひ遺兒一同を慰める事であらう）【寫眞は遺兒の日を待つ靖國神社の櫻】

應召した恩師へ
教へ子達が血染の日章旗

名譽の應召をした恩師に贈る血染の日章旗――台北工業學校英語科教諭石川文七氏（和歌山縣出身）はこの程名譽の召集を受け目下○○部隊で來るべき日の出征の日を待ちわびてゐるが同氏が召集令狀に接した當時、同校電氣科四年生生徒四十名が二年の時の受持先生であり現在まで英語を敎はつた石川先生の

名譽の 應召を聞き日頃一番嚴格だつたと定評のある先生ではあつたけれどそのきびしい叱責の言葉の中に熱い情のこもつてゐる事を知り、血染の日章旗を先生に贈つてその晴れの門出を祝ふべく思ひ〳〵に自分の指を切りほとばしり出る鮮血を以て白地を眞紅に染め立派な日章旗をこしらへ石川先生に贈つたとの事である、石川先生も盛大な式場で電氣科四年生の生徒達が拇手の指に

鮮血の 滲み出てゐるのをうたいを見て涙が止めどもなく流れ出し感極まつて告別の話も出來なかつた由で全く感激の一瞬であつたが同氏は生徒の此純情に酬いるに死を以て國のために働くと大きく叫び全校生徒の萬歲に送られて校門を後にし某部隊の營門をくぐつたといはれてゐる

愛婦七星郡分會員 慰問袋を作成

愛國婦人會七星郡分會では戰線將兵慰問の爲慰問袋作成を十八日午前十時から七星郡役所内演武場で同會員七星郡守島海夫人以下六十名總動員で○○○個の慰問袋を當日午後五時まで誠心を籠めて作つたが慰問袋は十九日愛國婦人會本部に纏めて提出、夫々戰線へ發送

臺大の工學部設置
愈よ實現確實となる

【神戸十八日發本社特電】台灣の工業化が叫ばれる時台灣に於ける相應しい人的原案の養成の必要性は言を待たず台大工學部設置の必要性は夙に識者間に唱へられたが愈よ實現の運びとなり本格的準備に乘り出す事になつた、三田台大總長は過般來上京關係當局と折衝の結果、實現確實の朗報を持ち十八日大和丸で歸台の途に就いた同氏談

工學部の設置に依り臺大も全くその陣容が整ふ、そして如何にこの工學部の特色を生かすか、其他調査研究の上豫算を組む譯で具體的な事は歸臺後決定する事になる

松井技師の講演

台灣瓦斯協會は二十日午後四時半より鐵道ホテルに第七回通常總會を開催するが同日は『最近歐米工業界の印象』と題し天然瓦斯研究所技師松井明夫氏の講演がある筈

白衣の勇士内地へ

【基隆電話】内地歸還の戰傷病兵は十九日午前九時二十分基隆驛着同十一時出帆の○○丸にて離台する筈である

アツトウオーター氏
水上機で妙技を示す
航空日本三十周年 5

次いで翌五月十一日には井上幾太郎工兵大佐（後に大將）を始め陸軍部海軍機關少佐、德川、日野兩大尉等の見學があつたが、カーチス水上飛行機は二五分間の飛行に五一粁を飛び遠く羽田沖まで飛姿を現はした

新趣向にして横濱で海上飛行に多大の成功を收めたアツトウオーター氏は、有象社、新橋堂の主催で更に破天荒の京濱間往復郵便飛行を行ふことになつた

京濱在住の人々はこの素晴らしい企てに驚異の眼を見はりながら飛行實施の五月二十五、六の兩日を待ち兼ねてゐたのである

◇…………◇

當日同氏は午前七時に往來して横濱港内を離水し東京芝浦に向つた處、羽田沖八粁の上空に差しかかつたとき、突然、發動機に故障を生じたため直ちに水面に降下し折りから附近を航行してゐた小蒸氣船深川丸に救助されて機體を同船に曳かせ午前十時過ぎ無事に芝浦の海岸にたどりつく事が出來た處、機體に引き寄せようとして深川丸が急激な舵をとつたため、あふりから機體は尻逆樣になつて機首を海中に沈めると云ふ豫期しない慘事が發生し、これがために飛行會は六月一、二の兩日に延期されるに至つた

なんと云つても我が國では空前の催しだと云ふので、その評判は物凄く、六月一日は早朝から黒山の人々が會場へ殺到し記念繪葉書を買求めた人々は場内に特設された記念台で思ひ思ひ通信文を自親や知人に認めてこの飛行郵便に託したのである、これがため當日、芝の三田郵便局から局員が特に出張してこれ等の郵便物に記念スタンプを押したが、約一、〇〇〇通を超え重量にして約七瓩強、二個の行嚢に詰め機上に運び座席の前左側に積み込まれた

◇…………◇

尾崎東京市長は荒川横濱市長に宛てメッセージをアツトウオーター氏に託した

同氏は愛機の慎重な点檢を終へると機上の人となり午後四時五〇分横濱に向けて鮮やかな離水をなした、途中も無事に横濱へ着くと直ちに積載して來た郵便物を自動車で横濱郵便局に廻送し、今度は横濱から約八〇〇通の郵便物を積込んで芝浦に向つたが、約八粁ばかり飛行した後、プロペラーを破損して飛行不能に陷つたので着水しずつと水上滑走をして午後六時三十三分芝浦に歸着したのである

横濱からの郵便物は直ちに三田郵便局へ屆けられて日本では最初の郵便飛行は見事に終つたのであつた

◇…………◇

翌二日も、前日同樣に飛行郵便を輸送する手筈になつて居たけれど、前日横濱から歸航の途中で破損したプロペラーの修理がはかどらず、定刻に至つても飛行は實施することが出來なかつた

漸く午前一一時過ぎになつて飛行機は假設の滑走台まで降されたけれど、風が強いと云ふので飛行は見合せとなり、そのうちに正午になつて、とうとう天候のため飛行は中止となつた、多數の入場者は斯うなるとなかなか承知せず、ために一時はひどい混亂を來した揚句、入場料を拂戻すことになつて落着いたものの、前日の成功に引き比べ、これは又とんだ思惑を演じて遂に郵便飛行會は終幕となつたのである

◇…………◇

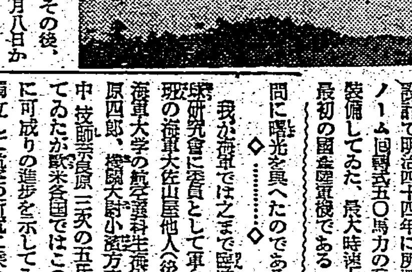

アツトウオーター氏はその後、大阪朝日新聞社主催で六月八日から三日間、西宮海岸で飛行會を開催した處、關西ではマース氏の飛行以來初めてのことであつたので三日間とも非常な盛況を見、更に同月十四、五の兩日、名古屋新聞社の主催で名古屋市で飛行しこれ又多大の成功を收め芝浦に於ける失敗の名譽回復をなした譯である

外人飛行家の成功はいたく我が官民飛行關係者を刺戟し大いに啓蒙の動機となり、又從來失敗を重ねてゐた我が水上飛行機研究の一

會式（德川式）一號　德川大尉の設計で明治四十四年に所澤で製作ノーム回轉式五〇馬力の發動機を裝備してゐた、最大時速七二粁、最初の國產陸軍機である

我が海軍では之まで臨時軍用氣球研究會に委員として軍令部第二班の海軍大佐山屋他人（後に大將）海軍大學の航空選科生海軍大尉相原四郎、機關大尉小濱方彥、造兵中技師奈良原三次の五氏を出してゐたが歐米各國ではこの時、既に可成りの進歩を示してゐたので獨立して航空の研究に乘り出すことになり明治四十五年六月二十一日に海軍航空術研究委員が設けられ横須賀鎭守府司令長官の指揮の下に海軍の目的に適應する飛行機の制式、操縱法の具體的研究等を始めるに至つたのである

これが輝かしい我が海軍航空の紀元であつて、この時、世界の最大航空記錄は速度で一七一粁高度では五、六一〇米、航續距離一、〇一七粁、航續時間一三時間一八分を示してゐた

ブレリオ式　フランスのブレリオ會社で製作したもの、明治四十四年に買入れた最大時速九〇粁、同年四月十二日德川大尉の操縱で滯空一時間九分、距離八〇粁飛び當時の最大記錄を作つた

日獨間の電送寫眞
けふ祝賀交換
廿日から正式業務開始

【東京十八日發同盟】海外無線電信株式會社は英米に先んじて愈よ日獨間に來る二十日から正式に業務を開始し東京・ベルリン一万五千粁を瞬間に寫眞が送受されることになつた、この實施を前に十九日午後六時から開通を記念し、兩國通信大臣とオーネゾルゲ、ドイツ郵政大臣とオット駐日獨大使と來栖駐獨大使との間に開通祝賀の寫眞電送を交換し兩國通相の送る祝詞は色紙に認め色も鮮かに千里一瞬萬邦親善の大きな所を見せ又オット大使は獨日紙獨文で兩國相互の理解を深める上にこの日獨電送寫眞の實施は重要なる役割を演ずることを信ずと自署したものを送る

建成、南門の兩青年學校で卒業式

台北市建成、南門兩青年學校卒業式は十八日午後八時から建成は古屋助役、谷猛社會教育課長、南門は田中助役、永田中佐等關係者臨席の下に夫々盛大に擧行されたが五ケ年間皆勤で市長賞を授與されたる卒業者は次の二名である

御下賞（建成）取部吉生（南門）

水產加工の懸賞 募集締切日迫る

台北州水產會主催第四回水產物加工新製品懸賞募集締切日は愈よ二十日午後三時だから後れぬやう各市郡役所へ、台北市内は州勸業課内水產會へ搬入せられたいと同本懸賞品は入賞品並に同業者の加工參考品等は四月三日の水產デー當日から同月八日迄榮町菊元百貨店四階にて展示並に即賣し一般の觀覽に供する由

阿佐、土屋兩氏の
氣高い心に湧く感激
記念基金へ匿名者から寄附

痛ましくも尊い犧牲と消へ去つたエンボイ機遭難者の合同社葬も終へ島民の耳目を衝動せしめた事件も一先づ終末を告げる事となつたが、同機の遭難が施設の不備、惡天候に依るものとは云へ、病める子を想ふ親心、其の親心を汲み取つて折柄の惡天候にも屈せず敢然と飛び立ち死力を盡して遂に倒れた阿佐操縦士、土屋機關士の人情美談、大和心の此のこよなき人情は目を蔽はしめる慘事の中からくつきりと浮び上つて

永久に 人の心を打つものであらう、人情日に薄れ行く今日此の親心と阿佐、土屋兩氏の氣高い心は永遠に記念すべきものとして佐々波遞信部長は遭難機發見の直後同地に碑、或ひは塔の建立を提案したが、恐らくは子を持つ人であらうか「同情生」と云ふ匿名で碑建立の基金として逸早く本社に金二百圓を屆けた人があり、更に金二百圓に

添へて 女文字の手紙が本社に屆けられた

十四日の御紙拜見致しました此の度のエンボイ旅客機遭難に際し佐々波遞信部長様の談としての記事中病人輸送と云ふ際一分でも早く〳〵と思ふのはどなたでも有る事で親として子供の病氣の際氣が氣でない事があります、風聞致しますに當時の操縱者は親孝行ものにして非常に同情の有る人との事です、又機關士も子供五人の父としてあの際子供の病氣と云ふ事に同情されてあの惡天候に出發したのだと考へられます、一秒でも早く屆けて上げ度いと云ふ乘務員の尊い人情愛に泣かされました、この人情愛を永久に記念され塔でも建設されるとの事ですがどうぞ

僅かな 金ですがこれを建設の資金の一部として御社に御保存の上御使用下さい、之が實に死者に對する冥福ともなり人情美の爲め命を亡くされた乘務員の尊い人情美を永久に記念して上げて下さい

臺北市 Y K 生

右の金額を本社は直ちに遞信部に送り手續きを濟ましたが、尊ましい空の犧牲者の冥福を祈り尊き人情美を永遠に記念する爲め或は又遭難の地七星山麓が將來國立公園の一部と成る時其の人情を探ねて

人もあ らう、その爲めには是非一基の塔又は碑をと佐々波遞信部長も非常に乘り氣で直ちに日航社側に語らひ日航側では一

ラグーザお玉の
自筆になる名畫
郵船香取丸船室で發見

【基隆電話】十七日未明基隆に入港した郵船香取丸は端なくも今日まで全く氣付かれずに埋れて來たラグーザ（狩猫）お玉の自筆になる名畫を發見し關係者を驚かせてゐる、神戸から同船に乘船した增上寺管長代理戶松學爽師は基隆入港を翌朝に控へた十六日午後旅の無聊をやると左右の壁に外人の署名がある額に掛けた、ダリヤ香鞠の水彩靜物畫に目を聊つた節り、ふと同室の壁に掛けられてゐるのに興味を惹かれ詳しく調べてみると之が明かにエレオ・ラグーザ、卽ちラグーザお玉の署名であることが認められた

戶松師は同夜直ちに船中サロンに於て之を話題に上せたところ忽ちにして人氣の中心となり船客一同吾も吾もと戶松師の十六號を訪れ今更の樣に見事な畫に感嘆した、この畫はお玉が五十二年間住み慣れたイタリーを後に夢にも忘れられぬ故國日本に歸る途すがら同室に於て徒然の慰み手すさびに描いたものが今回端なくも同じ室の船客となつた戶松師に依つて發見されたのも奇縁である、尙入港後この畫を聞き傳へた基隆市その他地方の人々が觀賞に來る者多からず、目下伊藤郵船副長と中村香取丸船長との間にこの畫の保存法に就いて種々話が進められてゐる（寫眞はダリア三輪の水彩畫）

異つた字體の自署

【基隆電話】埋もれたるラグーザの名畫が郵船香取丸の一等船室（十五號）から發見された、しかも發見者といふのが增上寺管長代理として目下來台中の戶松學爽師で同師はラグーザの手になる畫に多大の興味をもち同女作の畫の研究家で船中サロンで同師がダリア三輪の水彩靜物畫について照合すると船客は大に興味をもち、時々學爽師は彼の數奇を極めた生涯を研究しその資料を蒐集す送つたラグーザお玉の傳記を記した手紙さへ持ち合せてみたので同船客の疑問によつてそれを船客に讀みきかせたところ一同大に興味に打たれたよしである、このラグーザの名畫は色紙大のものに描かれ目錄の字體が又とても藝術的に美しく書かれてあり、學爽師も一風異つた面白い字體だなと思つて詳しく調べてみると明かにラグーザお玉の署名だといふことが判つたよしである

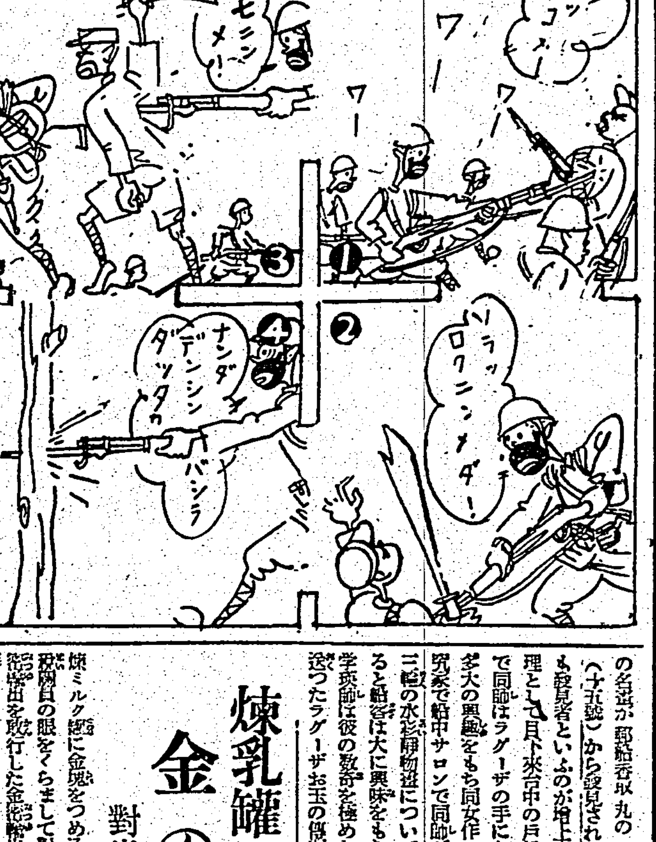

獵銃の散彈を浴び腹部に重傷を負ふ

去る十六日午後五時頃七星郡汐止街社後下一六五黃氏窓（三〇）は自宅前池の附近で同郡松山四一三三木光夫（三〇）に依り誤つて獵用散彈を浴せられ腹部は腹部を中心に殆んど全身にぬかり直に帝大醫院に擔ぎ込まれたがかなり〳〵の重傷である、原因は加害者がベルギー製二連發の獵銃を用ひて狩獵中前記池の端で鷺一羽を發見之を大に追ひ立てて飛び立つた所を狙つたが命中せず鷺いて鷺が反對方向に降り立つた所を射ち落した瞬間前方十二、三米附近で子供の悲鳴を聞いたので駆け付けて見た所前記被害者を發見したのであつて斯樣な人家近くの狩獵は危險だと大いに非難されてゐる

時は稀薄の様子も見えたが遂に考慮を約した模様で、前記の二氏に限らず陸軍將金寄附申込の人もあり、やがて七星山麓に新しき記念碑或ひは塔の建つ日も遠くはないであらう

縱貫線の臺中以南
頻々として遲着
鐵道部からお詫びの言葉

最近縱貫線列車の中南部に於ける遲延が可成甚だしく午後の分は上り下りとも二十分から三十分遲れには四十分以上のものもあり、潮州線、集集線その他各線の接續列車に乘込む乘客等は相當迷惑を蒙つてゐる樣である、上り列車中比較的利用の多い第十四（高雄發午前十時五十五分台北着午後九時十三分）第十七（高雄發午後零時四十五分台北着午後十一時）の兩列車等も台中着は常に二十五分平均の遲延を見てゐる樣であるが台中台北間で大體取返して台北着はそれ以上の狂ひがない限り定時となつてゐる、結局台中以南が常に狂つてゐる譯であるが之は台南、台中間が難線である爲最近貨物殺到期に於ける貨車の荷役時間延引に依り行會ひ時間の喰ひ違ひに加へて嘉義、二水間の複線工事で數箇所の一旦停車箇所がある爲と見られてゐる、右に就き鐵道部の廣井旅客課長は語る

貨物の繁忙期で入れ換へ時間等が豫定通り行かず其れが單線の行き會ひの喰ひ違ひとなり殘りがつて三十分近い延着となる譯で、それに複線工事の爲に列車の速度も加減する上に一旦停車すると停る爲に一分三十秒又發車出すに一分三十秒からる一分宛時間がかかるので十分の豫定區間が十二分かかると云ふ事になるのです、これが重なるから午後になる程遲延時間も大きくなる譯ですが何れにせよお客さんに迷惑をかけてゐる事は眞に申譯ないと思つてゐます、然し工事箇所はのべつ移動する事であり又貨物の數も一定しないので目下の狀態を完全に時刻通り運行をする譯に行きません、どうやら貨物も下火になつて行き相ですし又複線工事も漸次捗れば追々定時になる事と思ひます

愛國砂金採取機
いよ〳〵臺灣へ積出す

【神戸十八日發本社支局特電】台灣の砂金開發のため白羽の矢を立てられた愛國砂金採取機は台灣產金より受注した十台とも出來上り此の程愛送された、發明者入田憲治氏も二十日神戸出帆の高千穗丸で赴台する、同十七日大阪に於ける砂金採取機の一般への實際公開は係員立會裡に行はれ一〇〇％の採取效果を舉げ好評を博した

新政府の誕生を慶び
聲の祝賀使節を派遣

【東京十八日發同盟】日本放送協會では近く成立する新支那中央政府を慶祝し『声の祝賀使節』として國際課長嘉本眞六、アナウンサー淺沼博兩氏を南京に派遣することとなつた、淺沼氏は十九日東京出發、二十日路上海に向ひ嘉本氏は二十三日午前六時羽田出發空路南京に向ふこととなつたが淺沼アナウンサーは歷史的な實況を放送後上海に歸り上海放送局に勤務することになつてゐる

北福丸久米島東端に坐礁

【大阪十八日發同盟】鏡川汽船會社所屬の貨物船北福丸（五、九七七噸）は十八日午前三時十五分沖繩久米島東端に坐礁し船體頗る危險に瀕しあり、

基隆に燃料卸商の組合が新しく結成

【基隆電話】新燃料配給の圓滑を計るため臨時に輸送し、今回市内同業者が聯絡して基隆燃料卸商組合を組織することになり十八日午後五時から東京餐館で創立總會を開催した

事務所を狙ふ盜賊

【基隆電話】基隆市義重町四二大發商會員（四）は去る二月四日午前十一時基隆市義重町六ノ二二大發通運事務所にしたのを手始めに前後六回に亘り台北、基隆兩市において會社、商店、事務所ばかりを狙つてオーバー、レンコート等數點等四百圓を窃取した事發覺、北署に擧げられた

勿論、皆も乘務員も出來るだけお客さんに迷惑をかけないやう最善の努力をしてゐるのですから……臺中以北殊に竹南、基隆間は複線であり機關車も065型を使用出來ますので臺中發が三十分程度の遲延なら台北着のお客さんには迷惑をかけずに濟んでゐます

煉乳罐の中味は金の地金
對岸へ向け密輸を働く

煉ミルク罐に金塊をつめ込み巧に稅關官吏の眼をくらまして對岸へ金密輸出を敢行した金密輸出團の巨魁は八ケ月振りで遂に北署に擧げられた――海山郡板橋街新嘉州宇後州六四黃有興（三〇）は昨年春以來、金瓜石、九分を初め全島各地から金地金を大量買占めて對岸方面に密輸出し來つたが、昨年八月初旬遂に稅關に發見されたが、密輸の一味の一人、台北市下奎府町一ノ二二李朝樹（三〇）が同期に首領たる黃は以來逃走行方を晦ましてゐたところ去る九日夜太平町三丁目附近街路を徘徊中を北署保刑、講師刑事に發見、難なく逮捕され取調べ中のところ來る二十日の便船で身柄を廈門に押送する事となつた、黃は煉ミルクの罐の中に本物のミルクの重量と同じく金地金をつめ舊が立たぬ樣罐をつめこみ蓋をハンダ付けし實物の煉ミルク罐と寸分違はぬ樣巧に偽裝しこれを多量の本物のミルク罐に混入して大きな罐に荷造りにし基隆出帆の便船に積込み廈門に滯在の前記李朝樹宛數回發付し活網をくぐつて巨利を博してゐたが昨年初旬、同樣方法を以て二万數千圓の地金を發つたのを領事館警察に探知され事件の發覺となつたものである

沈沒の危險なし

【大阪十八日發同盟】久米島東端で坐礁した北福丸は田中船長以下四十三名乘組み去る十五日比島向け三福港を出帆したもので救助隊は見込ない、附近航行中の大阪商船巡邏丸（一、九二一噸）が救助に向つた、北福丸は前十一時の無電は坐礁に進行して坐礁して居り沈沒の危險はないが自力離礁は困難視されてゐる、なほ巡邏丸は午後一時現場着の豫定

家庭音樂名盤の夕

日本ビクター蓄音器會社では十九日午後七時から台北信用組合三階に於て「家庭音樂名盤の夕」を開催する

新竹州異動辭令

【新竹電話】新竹州では十八日附左記の異動を發令した

新竹州屬（地方經濟部）下茂　民夫

經濟部商工係長を命ず

州屬　地方經濟部　三四谷　一

經濟部商工係（地方經濟部）昇任　佐藤　近一

桃園農業學校書記　佐藤　宏

任州屬經濟部經濟係長勤務を命ず

任新竹州立農業學校書記　湯浅　宏己

任新竹州立高等學校書記　佐坂　克己

司法保護の打合せ

台北州保護會では來る二十二日午前九時より台北刑務所演武場に於て司法保護事業打合會並に講習會を開催する

出船・入船

高砂丸（出港）十八日正午前十一時基隆を出帆した主なる船客は海軍少將松野、陸軍少將山崎、陸軍十五部隊副官、商工部長官、パルプ專務山崎、林田商會出張所、高雄製糖新潟、米大專務佐藤、米子駐在陸軍大佐黑澤、人事部長、大藏省監督部長五郎、同參謀長、同副官大藏省會計監查官、同會計役員、明治製糖專務及子等であつた

定期航空

△内台定期航空（下り便）あさひ機は十八日午後五時五十四分臺北着、乘客は加治木知事（日航）、ショック駐在官一

けふの天氣

△臺北地方　東の後晴　一時雨
△北部地方　北東の後晴　一時雨
△昨日の氣温
最高二一四・〇度（午後二時）
最低一一・〇度（午前六時）
（臺北測候所發表）

聲明書

此度林本源興殖株式會社社長代表取締役林松壽（自分等ノ夫）不在中ニ一味野心家ガ突如會社名義ヲ濫用シ主事郭雨新ニ對シ解雇ノ新聞廣告ヲ爲シ擅ニ暴漢ヲシテ會社重要書類及諸帳簿並金庫ヲ奪取搬出シタルガ右ハ會社ノ業務專行權ナキ無權限者ノ行爲ニシテ法律上當然無效ナルコトハ既ニ廣告致候通リナルガ右解雇云云ニ付テハ背後ニアル一味徒黨ノ策動ニ依リ徒ラニ紛爭ヲ惹起セシメ以テ會社財產ヲ私セントスル陰謀ニ有之候此度自分等上海ヨリ歸來シ右事實ヲ確メ防衛上公正ナル法ノ力ニ縋リ適當ナル方法ヲ講スル事ニ相成候間關係各位ニ於カレテハ彼等ノ策謀ニ乘ゼラレズ御安心ノ上從來通リ當社ト御取引相成度茲ニ聲明仕候也

昭和十五年三月十八日

林本源興殖株式會社

社長代理人妻　林　胡　氏　淑　瑛

同　監査役　王　氏　玉　瑛

男は度胸

新興東京特作時代劇

廣澤虎造特別出演

天野屋利兵衛

十九日封切　芳乃館

卓球の今、賴兩選手 けふ蓬萊丸で着臺

明日醫學部で初練習

既報の如く台湾卓球協會の招聘に依つて來台する今、賴兩選手は本十九日入港の蓬萊丸で基隆着直に來北するが基隆着、午後一時半の豫定であるから台北着は多分午後四時發列車となる筈である。兩選手は今夜ゆつくり旅疲れを癒して明二十日は午後四時から帝大醫學部體育室で初練習を行ひ同六時より鐵道部に於ける卓球協會の歡迎晩餐會に臨む筈

春二回戰秋一本か

新機構の六大學リーグ 開幕は九、十日頃に繰上

東京六大學野球聯盟ではさきに文部省に對し提出中の新規約が十五日同省の正式承認を得たので第一回理事會を十六日丸の内會館に開催、今後の方針につき種々協議を重ねたが、當夜の會合において決定せる事項は次のごとくである

新理事は石丸(慶)山本(早)吉田(明)久保田(立)本間(法)内村(帝)の各校野球部長ならびに各校總長より推薦された[illegible]郎(慶)福武(立)福田順(早)中澤不二雄(明)[illegible]男(法)東間太郎(帝)の各氏が就任し、顧問には從來の安部磯雄、長與又郎兩氏を推し、その他關係者を勸告することとし、會長ならびに委員(從來の評議員)を廢止し一校五名以内の人選は次回の理事會まで保留

なほ理事會において春の試合日程が編成されたので十七日文部省に申請されるが、五月下旬擧行されるはずの東亞競技大會との關係上開幕は四月九、十日ごろに繰上げられる豫定で、試合回數は從來通りに二回戰制度を採用するが秋のシーズンはウイークデーにおける試合禁止と明治神宮競技大會の都合で或は一回戰制度に變更を見るのではないかといはれてゐる、また醫學校の敗戰投手ならびに選手からは入場料を徴收しないが、敗戰制度は大體從來の方針を踏襲するはずである

遊佐、葉室氣を吐く

【サンパウロ十五日發同盟】サンパウロにおける第一回國際水上競技會は十四日夜八時半からシースペリア廿五米プールで開催され、遊佐、葉室兩選手とも好調を示し、プールコンデイションは香しくなかつたにかかはらず遊佐選手は百米50秒1、二百米2分14秒9、葉室選手は二百米平泳で2分43秒9の好記錄を出して氣を吐きサンパウロ在留邦人を驚喜せしめた、遊佐監督は語る

ブラジルにはマリア・レンク、ピエダデなど優秀な女選手が居るが、男子にW・O・ジヨルメンが百米に60秒8の記錄を出して將來を期待されてゐる、私達はあと二回サントスで試合を行ふ豫定で二十日飛行機でブエノスアイレスに向ふ筈である

日本は參加斷念

五輪大會が開かれても

今夏七月を期限とするヘルシンキの第十二回オリムピック大會はソ芬戰爭の爲消滅の運命にあつたが、此度戰爭の停止になり豫定通り後約五箇月の準備期を殘してゐるのでその再催問題を繞り如何なる動きを見せるかが注目されてゐる折柄、開かれた體協理事會の席上理事永井松三氏はIOC委員として特に發言し『ヘルシンキ組織委員會がIOCが再びオリムピックの開催を主張して各國IOCの意見を求めて來る事になるやも知れないのでNOCたる體協がこの場合に如何なる態度に出るべきかに就き一應解明されたい』旨求めたので全員これを諒とした

IOCから開催意志の通告が行はれるか否かは尚明かでないが若しその通告があればさきに一旦解消してゐたヘルシンキ大會參加問題が再燃する事になるので一應興味を以つて注視される事になつたが日本としては結局現在の狀勢よりして萬一開催される場合も參加を斷念する外ないものと見られる

大會開催可能性が出て來た

永井IOC委員談

ソ芬戰爭中ヘルシンキ大會中止の聲明が屢々傳へられてゐたがラツール伯から我々に來た手紙では何時の状態は長期戰が必至となつて困り又歐洲の状態は開催の意思を留保して居るので、この現狀ではオリムピック開催は必ずしも不可能とせず若し開催の機運が醸成せられれば恐らく再び開催が出來るやうに思はれる、先づ芬蘭に對する政治的援護政策の手段として必ず參加するものと思はれ、さうなれば米國も對芬援助の見地から同樣選手を派遣することにならないとも限らない、要するに日本としては若しI・O・C本部から開催に對する意見を求められた際、直ちにこちらの態度を示す必要があるので一應諸國の之に對する心構へを檢討して置いて戴く必要があるのでI・O・C委員として、この點をお願ひした譯です、私の考へではヘルシンキ大會開催の可能性が出て來た樣に思ひます

六大學俱樂部 野球春季試合

東京六大學野球俱樂部春季定期戰は來る二十一、二十四日と四月二日の三日間に亘り神宮球場で擧行される、昨年度の覇者三田俱を筆頭に各俱共にベストメンバーで對戰し六大學春季リーグに先立つに相應しい熱戰が期待される 尚期日及び各俱メンバーは左の如く決定した

▲第一日(二十一日)一回戰A 明治ボール B帝大對法友
▲第二日(二十四日) 三田對駿臺
▲第三日(四月二日) 優勝戰
A勝者對B勝者

【各俱メンバー】

▲三田【投手】宮武、香月、[illegible]井、三宅【捕手】櫻井、島、大濱、近藤【一壘】吉川、宮井、高木【二壘】本郷、津田(耕)【三壘】平野、原田、鈴木【遊擊】津田(親)原田【外野】國方、本田、井川、水野、原、小松

▲駿臺【投手】市村、赤木、鈴木、山崎、東本【捕手】大知【內野】杯田、角田、[illegible]野、加納、太田、二瓶、相川、坂田、杉浦【外野】磯村、吉田、小林、平尾、飛田、米澤

▲稻門【投手】多勢、大下、小川、近藤、河村、小楠【捕手】小野口、藤井【一壘】西村、吳【二壘】森、雨宮【三壘】水原【遊擊】冨永、村瀨【外野】天鳥、淺井、木村

▲明治ボール【投手】細岡、辻、菊谷、石田、小山【捕手】成田【內野】大內、服部、關口、畑中、村田、田川、北原、黒田【外野】二瓶、永田、齋藤、太田、片山、山田、山崎、荒井、宮田、小林

▲帝大【投手】西村、東、高橋、由谷【捕手】都築【內野】黒岩、田島、廣岡、小宮、澁澤、河合、田谷、內山【外野】木越、菊地、清水、高木、坪井、櫻井、西澤、細野、田中、山本、田村、日比野、下山

▲法友【投手】田子、黒澤、小泉、鈴木(茂)【捕手】[illegible]川、鈴木(忠)、服田(省)【一壘】西本、日比野【二壘】宮坂【三壘】大園【遊擊】杯澤、秋田【外野】長澤、高岡、山崎、長東、西田、吉田

▲審判 三田本郷、津田(親)本田、吉田、山本【帝】大島井【法友】服田(省)長澤、西田、西村、大内

庭球四選手出發

二十七日からマニラで開催されるヒリッピン國際庭球選手權大會に出場する木村(早大)小寺(神商大)および加茂純子さん(こ)と妹幸子さん(こ)の四選手が去る十六日午前十時神戸出帆のP・アダムス號で出發した、同選手權大會に出場する男子選手の顏觸れはまだ不明だがヒリッピンには昨年來朝、小寺君を破つたアンチエツクなどのプレーヤーがあり、氣候や長途の遠征のハンデイキャップもあり日本軍の苦戰は免れぬとされてゐる、また姉の加茂純子さんは實戰の損役で練習不足、シングルスには自信がないが妹と組んだダブルスでは頑張つて來ます

と語つてゐた、なほ一行は五日間の大會終了後は各地でエキジビション・マッチを行ひ來月十日マニラ出帆のP・クリーヴランド號で歸朝の豫定

臺日漢詩壇

魏清德 選

瓊山中秋夜　莊玉坡

大月圓如鏡。穿窗照遠人。離忘三五夜。相對海南濱。

離情秋半夜三更。獨倚瓊山看月明。蜀魂杯浮椰子酒。歡然猶有餘情。

五指山

巨靈伸臂出雲間。默數雷瓊遠近山。越海來茲徒仰止。袖詩何日遂登攀。

詠珠厓古今英傑

丘公政積著千秋。愛國忠君第一流。擬起剛峰猶卓異。人文彪炳古瓊州。

文昌佳氣占鰲頭。毓秀鍾祥世代優。眞箇地靈人亦傑。誕生麟鳳萃南州。

寄五指山產金剛子百零八顆念珠祝荒浪烟厓詞長稀壽

牟尼一串金剛子。並附南山介壽章。壽值古稀人益健。快延秋月共稱觴。

[illegible]　郭子雲

朝來微雨洗烟嵐。覓得梅花慰兩三。流水一湖長澳北。青山幾戶恰當南。過門游客泥双屐。上市村娃菜滿籃。絕好遙峰空翠裡。雲中隱々有茅庵。

本社主催 日本棋院 五人抜敗退碁戰

○六段 前田陳爾　●五段 藤澤庫之助

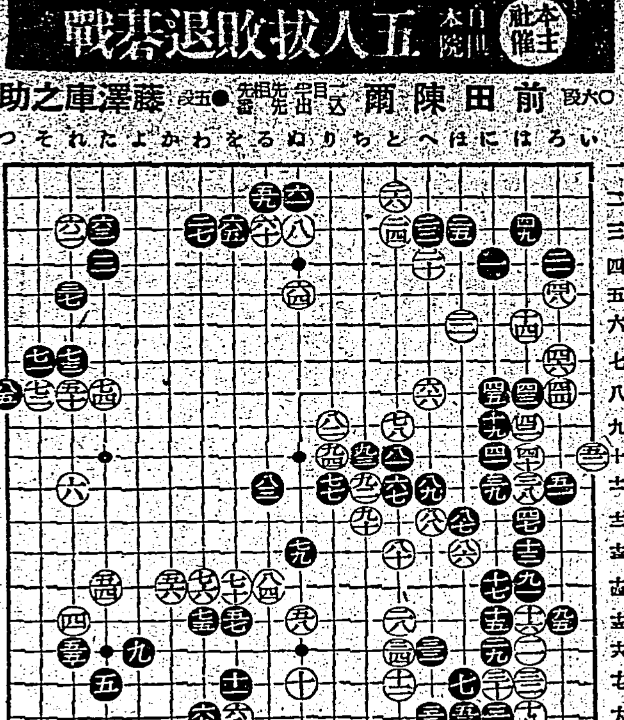

白乾坤一擲の振替り 併し局勢は依然黒に有利

評解 七段 加藤信

【第一局ノ十三】

○七八と九 4　●七九ぬ十三 3
○八〇と十三 15　●八一と十 1
○八二り九 5　●八三る十一
○八四る十四 4　●八五つ八 11
○八六ほ十三 4　●八七ほ十二 11
○八八へ十二 12　●八九へ十一 4
○九〇そ十一 3　●九一は十四 35
○九二ち十一　●九三ち十
○九四り十　●九五ろ十五

持時間各十一時間一分以内切捨
消費時間（白六時二〇分 黒五時二四分）

◇白七八は右邊の黒の大石を攻める含みを持つて右下隅の地を廣げようといふのだ、黒七九は次につノ十五にツキアタつて下邊の白を分斷する手を狙ひつつ、中央の白の模樣を消した手段

白八十は七九と關聯して黒の大石を攻めてゐる手、さうしてこれは次に八九にツケて黒を左右に切斷する手を狙つてゐる、黒八一は即ちその防ぎに外ならない

（解説）黒八三でるノ十五にキアタリ白八四黒ぬノ十四とキル手も成立するであらうが、八三とトンで連絡を確かにして置き然る後つノ十五のキリを狙つたのは、優勢にある黒として堅實な打方と云へよう

◇黒八五のハネ、或は白から『つノ七』にハネられるに比して四目の出入りがある、つまり兩先手四目の處である

白は『つノ九』のオサへを放任して八六とノゾいて、以下黒九五迄と隅の一冊を捨てて中の黒の三子を割取する段取し得ぬフリカワリが演じられた

（解説）白八六以下茲に乾坤一擲のフリカワリを行つたのは、非勢にある白としての最後の頑張りである

この手順中黒九五で九四にツグと白からつノ十三に打たれて黒は大きく割かれる事になるから惡い

然らば白九十を以て『こノ十三』に打てばどうかと云ふに、それは參考圖(1)に見る如く取られて了ふから成立しない、故に白八六以下九五迄は必然のコースと云へる、而してこの結果局面は一變したが大勢は依然として黒に有利である

◇右下隅の白が黒九五のハネで死んでゐる事を、珍く初步の人の爲に參考圖を掲げて詳述して置く

即ち次に白『ろノ十六』にオサへ黒ろノ十四の時、白いノ十八にトンでも參考圖(2)の如く打たれて死である(2)圖の手順中白三を『いにサガる』のは、參考圖(3)の如くなつて矢張り死である

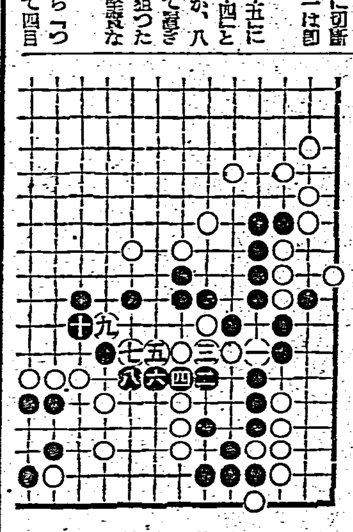

參考圖(1)

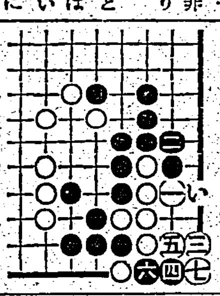

參考圖(2)

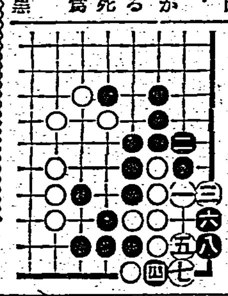

參考圖(3)　八（六ノ處打カク）

續 快男子 (10)

大島伯鶴 口演　今村恒美 畫

お花の述懐

宰七夫婦はびつくりして、

「おきぬやコレどうした、しつかりしなさい」

と介抱をする。牛九郎が、

「それ、だから言はん事ちやアないのぢや、安靜に休ませなければやアいかんと注意をしたのに、昔話などを持出して興奮させるものだから、一時神經が昂ぶるのだ。早くあちらへ連れて行つて寢かしなさい」

とそれから一間へおきぬを連れて參り、床へ寢かしますといい按梅に納まつてスヤ／＼と眠つた樣子、安心した夫婦が又元へ戻つて仁兵衛牛九郎に、酒を進めます傍から宮貫樹の主人か、

「ヘエ一聞けば聞く程不思議な御縁でございますなア、大島さんの奥方も、お若い時けえらい御苦勞をなすつたと見えますねえ」

水を向けられてお花も當時を偲んでかホロリといたし、

「苦勞にも何にも、あの時の悲しさは忘れられません、私は鹿兒島の御城下でも十字屋といへば人に知られた舊家に生れたものですが兩親に死なれて家は潰れ他に賴る所もないので、以前下男だつた五助といふ、爺やの家へ厄介になつてゐましたところ、その爺やが中氣にかかつて永の煩ひ、そこをつけ込んで丁寧寺の、丁山といふ和尚さんが、世話をしようの妾になれのと、いやらしい事ばかり迫られる辛さに、血の出るやうなお金を他所から借りて來ましたら、そのお金を宮本平十郎といふ、惡い士官に奪られてしまひ、進退谷まつて私は身を投げようとしたところを、通りかかつて助けて下すつたのが、ここにおいでの仁兵衛なのです。同じ西郷さんの士官に、どうして宮本のやうな惡い人が出ましたか、それに引かへて仁兵衛は、御親切な俠氣のお方で私を助けて事情をお聞きになり、金子を惠んで下さいました、ところがその夜私の所へ訪ねて來たのが丁山和尚で、五助爺やに私の事を催促しました、爺やは何でそんな事を承知しませう、お金さへお返しすれば、文句はありますまいと私が仁兵衛樣から、惠んで頂いた巾着から二十圓を返しましたところ、和尚は、財布の中を見てまだ有るやうだな、古い貸も返して貰はうと殘らず捲上げて行つちまひました、爺やは口惜しがる、私も殘念でなりません、そこへ又仁兵衛樣が來て下さいまして、僕が掛合つてやるからと、怪しからん坊主だ、と一緒に丁寧寺へ行つて下すつたのですよ」

「フム／＼それからどうしました和尚は返してくれましたか」

宮貫樹が尋ねると牛九郎が、

「何返すものか、我輩がお花さんの案内で丁寧寺へ行つた時は、欲張り坊主の丁山も、惡士官の宮本の爲めに慘殺され、在金殘らず奪はれた後であつた。そこへ乘込んだわしや、どうなるものではないその中に宮本平十郎は、卑怯にもその強盜殺人の罪を我輩にぬりつけ何も知らぬ村民たちを煽動して、我輩を捕へさせ居つた、その騷ぎ[illegible]た懲ちやつたが、イヤア四十年經つた今日、この湖州の奥地で再會しやうとは、こりやア實に意外でしたあつたのう、あの頃はあんたも美しい娘さんぢやつた」

「それがこんな婆アさんになりましたのですもの、ずい分古い事でございますわね」

「フーム、してあれからあんたはどうなすつた」

「ハイ私もあの事件で土地にもゐられず、東京へ出ましたところふとした事から唯今の良人と知合ひ結婚して見れば同郷のこと、縁あつて夫婦になりましたのでございます」

「ヘヘヘ先生それについては、いろいろ又オツなローマンスがありましてな」

「マア貴方そんな事を……」

「ヘヘヘ榊はん醉はん、そのおのろけを伺ひ度いもんぢや」

牛九郎も破顔一笑したが、折から「ドンドン」と門を叩く者がある。

人生問題の鍵 戀愛と結婚

[illegible]

近代的な…糖衣粒

油塊（あぶら）の　新法特許

1 …肝油も時代とともに進歩します。昔は肝臓のまゝで食べたものが、やがて油劑となり、これを膠球（カプセル）や乳劑として、生臭味を除く方法がとられました。しかしこれらは服みにくくて胃腸にもたれ易いのが最大の缺點です。

2 …その後、肝油が効くのはビタミンAとDとであることが發見され、生臭いあぶらを多量に服用しなくとも、ビタミンADの濃い肝油なら極めて少量を服めばよいことになりました。

3 …そこで肝油からビタミンADのみを抽出してこれを植物油に稀めたり、或ひは粉末や錠劑などにする方法が用ひられますが、いづれもADが酸化減効し易い缺點があります。

ハリバは……

高單位のAD

かやうな肝油の缺點を一掃した近代的製品……それはハリバです。深海に棲む老大魚の肝臓中に含まれる高單位のADを特許の方法で油塊のまゝ小豆大の糖衣粒としたものです。ADの單位は、最新の科學的裝置（分光寫眞や放射線寫眞）により毎粒、正確且つ均等に測定されます。微量で効き、樂に服め、腺病質を健康にし健康體をより向上させる保健劑として用ひられます。

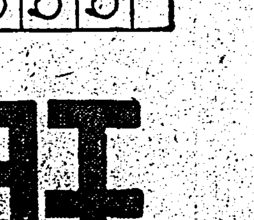

肝油はハリバ

百粒…二圓五十錢　五百粒…十圓五十錢

東京・大阪　田邊商店

14 HV903